大公報
Ta-Kung-Pao
342 Hennessy Road
Hong Kong
督印人 費彝民
經中國人民郵政登記認爲新聞紙類
廣東人民郵政管理局執照第十五號
第二萬二千八百〇一號
今日出紙三大張
零售港幣一毫
每月本港三元外埠七元
地址 香港灣仔軒尼詩道三四二號 電話總機：七二八二二一 廣告課電話：七二六九八〇 發行部電話：七二二四四四 編輯部電話：七二二四四四 電報掛號6778 廣州辦事處 惠吉西二坊二號
香港有利印務有限公司承印

對狗需要準備棍子 打狼需要準備獵槍

邊防軍民佈下天羅地網 美帝來犯定予徹底消滅

海南島、福建前沿島嶼及雲南邊境都已作好準備

【中國新聞社北京四日電】英雄的人民解放軍空軍部隊在廣西某地上空三戰三捷的喜訊傳到東南沿海和雲南邊境地區，給了邊防海防線上的廣大軍民極大鼓舞。連日來，他們紛紛集會遊行，熱烈歡呼這一重大勝利，憤怒譴責美帝連續侵犯中國領空，並悍然投彈轟炸的滔天罪行。他們嚴正警告美國強盜：用偉大的毛澤東思想武裝起來的中國人民，不是好惹的。如果美帝及其幫兇，膽敢繼續搗亂、挑釁，必將受到百倍警惕，嚴陣以待的中國人民和中國人民解放軍的更加嚴厲的懲罰。

人民解放軍空軍的捷報傳出後，從海島漁村到邊疆村寨，從海軍艦艇到高山哨卡，到處一片歡騰。英雄的海防邊防軍民同聲高呼：「我們心中最紅最紅的紅太陽毛主席萬歲！萬歲！萬萬歲！」

和越南民主共和國隔海相望的海南島的漁民，紛紛集會，他們以自己的親身遭遇，控訴美帝國主義的滔天罪行。曾經在公海上遭到美國強盜飛機掃射和軍艦撞擊的軍墾大隊九號漁船的社員，在會上憤怒控訴了美國強盜經常在公海上橫行霸道欠下的累累血債。生產隊長林玉恩說，三月中旬我們在北部灣的公海上作業時，美國航空母艦不但撞壞了我二號漁船，還出動強盜飛機掃射我們海上的階級兄弟，我們一定要討還這筆血債。英雄的空軍部隊連連告捷，是對美帝國主義戰爭挑釁的沉重打擊。曾經活捉美國飛賊史密斯的民兵排長、榮獲二等功的符氣合高興地說，美國強盜一而再、再而三地派軍用飛機進行戰爭挑釁，是決不會有好下場的。英雄的空軍部隊三戰三捷的偉大勝利就是證明。守衛在天涯海角的某高砲部隊，指戰員們在陣地上舉行慶祝會，熱烈歡呼兄弟部隊的偉大勝利。他們反覆學習毛主席的教導：「帝國主義者和國內反動派決不甘心於他們的失敗，他們還要作最後的掙扎」，「我們決不可因為勝利，而放鬆對於帝國主義分子及其走狗們的瘋狂的報復陰謀的警惕性」。他們決心向作戰有功部隊學習，更加百倍警惕，嚴陣以待，美帝國主義膽敢來犯，就打它個稀巴爛。

朝鮮戰場會作較量 美如有膽不妨再來

福建前線前沿島嶼一哨所、砲位、艦艇執勤的廣大指戰員，聽到英雄空軍部隊連戰連捷的喜訊後，紛紛集會慶祝，並表示堅決遵照毛主席的教導，把海島締成銅牆鐵壁，保衛祖國錦繡江山。捷報傳到浙江沿海，正在召開學習毛主席著作積極分子大會的海軍某部代表們，熱烈歡呼：「打得好！打得乾脆！」曾經擊落來犯的美製蔣賊飛機的某部副隊長姜凱說，美帝國主義早就是我們手下敗將。在朝鮮戰場我們同它較量過，在浙東前線我們同它較量過，被我們打得粉身碎骨。但是，正如毛主席教導的「搗亂，失敗，再搗亂，再失敗，直至滅亡——這就是帝國主義和世界上一切反動派對待人民事業的邏輯，他們決不會違背這個邏輯的。」美帝國主義是絕對不會改變它的本性的。我們要嚴正警告美國強盜，用毛澤東思想武裝起來的中國人民和中國人民解放軍無比強大，我們早就佈下天羅地網，不管你們從天上來，從海上來，從陸上來，我們都要堅決地打，狠狠地打，打得它有來無回，頭破血流。

勝利的消息傳到與越南民主共和國山水相連的雲南邊境，傣族、景頗族等各族人民和當地駐軍，載歌載舞，熱烈歡呼空軍部隊連續擊落五架敵機的重大勝利。他們一致指出，美帝一而再再而三地侵犯中國領空，充分說明帝國主義本性永遠不會改變。對狗需要準備棍子，對狼需要準備獵槍。如果美帝硬要把戰爭強加在中國人民頭上，我們就把它們徹底消滅！

瑞典文「毛主席語錄」出版

【新華社斯德哥爾摩二日電】「毛主席語錄」瑞典文版一日在瑞典出版。

瑞典文「毛主席語錄」的出版將使對毛主席懷着深厚感情的瑞典人民的迫切要求得到滿足。他們對這本紅書的出版一直很關心，不少人會寫信或親自跑到書店，詢問「語錄」出版的日期。

在瑞典文版「毛主席語錄」發行之前人們只好購買英文版的「語錄」來學習。

許多瑞典人已養成了隨身攜帶和隨時閱讀這本小紅書的習慣。有些人已能背誦許多毛主席的語錄。

今年三月瑞典出版了「毛澤東選集」第一卷瑞典文版。瑞典文版的「毛選」和「語錄」都是瑞典馬克思主義者尼爾斯·霍姆伯格翻譯，並由該國留斯書店出版的。

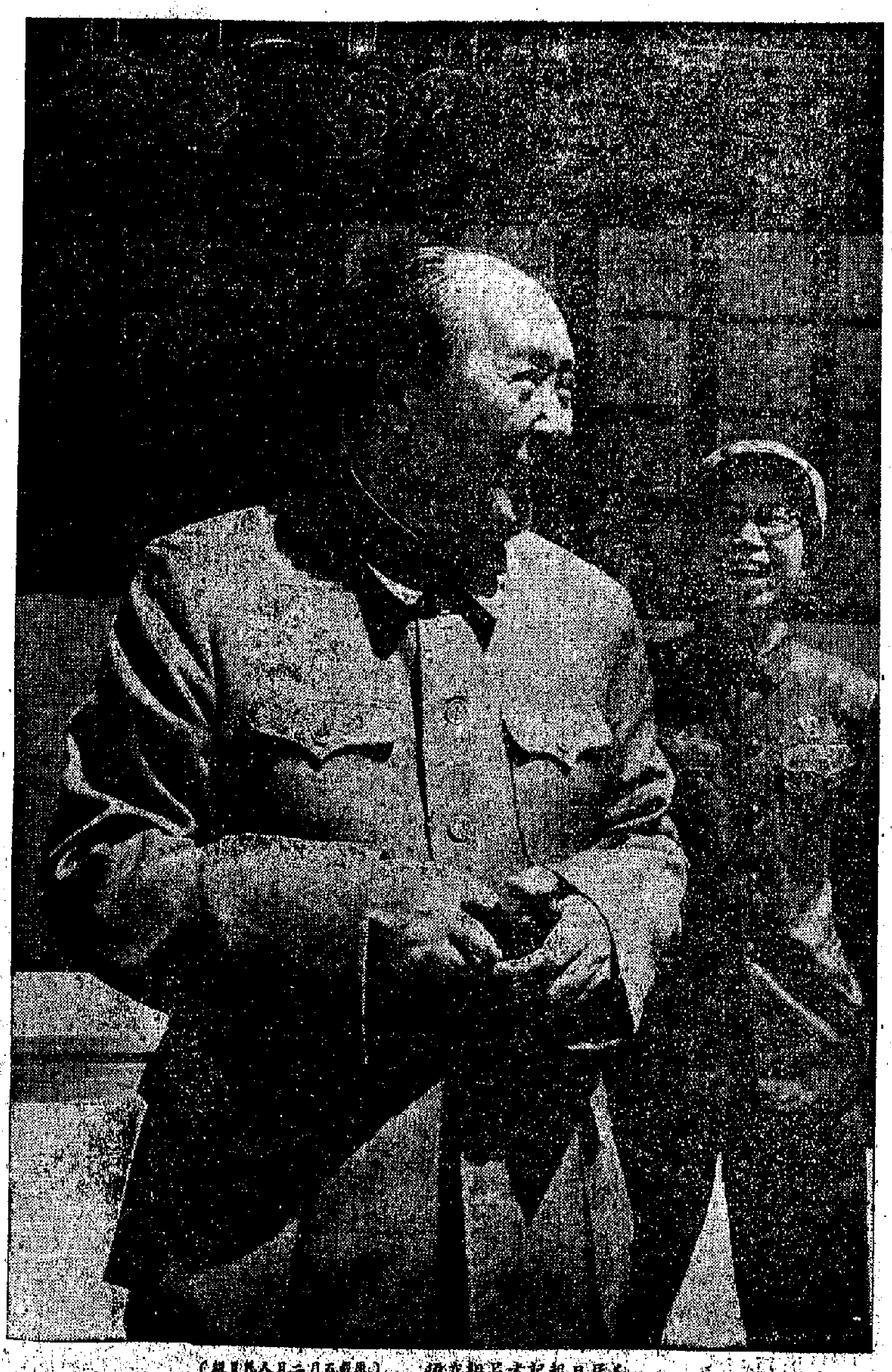

人民日報記者呂相友攝（新華社五月二日傳真照片）

周總理及江青接見日婦代團

中島千代說，日本革命婦女決學習毛主席著作，爭取日本的獨立解放。

【新華社北京四日電】周恩來總理和中央文革小組第一副組長江青同志，今天下午接見了由中島千代率領的日中友協（正統）總部婦女訪華代表團全體成員，同她們進行了親切友好的談話。

接見時在座的有全國婦聯書記處書記楊蘊玉。

【據新華社北京四日電】日中友協（正統）總部婦女訪華代表團團長中島千代在北京說：毛澤東主席是當代最偉大的馬克思列寧主義者。日本革命婦女決心學習偉大領袖毛主席的著作，掌握偉大的毛澤東思想，為爭取日本的獨立和解放進行鬥爭。

中島千代是在今天下午全國婦聯為歡迎代表團舉行的茶會上講這些話的。首都革命職工代表會議、中國人民解放軍和首都大專院校紅代會的女代表出席了茶會，和日本婦女朋友一起暢敘中日兩國革命婦女的戰鬥友誼。

全國婦聯書記處書記楊蘊玉在茶會上首先致詞。她代表中國革命婦女向和美帝國主義、日本壟斷資本集團和日共修正主義分子進行英勇鬥爭的日本戰鬥的婦女代表致敬。她說，中日兩國革命人民和婦女在反對美帝國主義、蘇聯現代修正主義和一切反動派的鬥爭中結成了戰鬥友誼。億萬中國婦女決心永遠高舉毛澤東思想偉大紅旗，和日本革命婦女團結在一起，戰鬥在一起，勝利在一起。

中島千代說，中國無產階級文化大革命的勝利，不僅是中國人民的勝利，也是對全世界無產階級和被壓迫民族的巨大支援。她說，美帝國主義、蘇聯現代修正主義和它們的形形色色的追隨者，萬分懼怕中國無產階級文化大革命，這說明它們都不過是紙老虎。她譴責日共修正主義分子破壞日中兩國人民友誼的陰謀。她說，日本廣大人民都下定決心粉碎這一陰謀，並展開了不屈不撓的鬥爭。日中友好的潮流是任何力量也阻擋不了的。

美帝派機轟炸中國 越南聲明強烈譴責

【新華社河內三日電】越南民主共和國外交部發言人今天發表聲明，強烈譴責美帝國主義派遣飛機轟炸中國領土的戰爭挑釁行動。聲明全文如下：

美帝國主義在多次侵犯中華人民共和國領空以後，一九六七年五月二日又派遣戰鬥機四架轟炸了廣西壯族自治區寧明縣南部地區，造成當地人民財產的損失。

這是美帝國主義對中華人民共和國進行的一次極其明目張膽的戰爭挑釁行動。

在美帝國主義竭力擴大侵略越南戰爭的時候，它的這一行動進一步加劇了亞洲的緊張局勢，必將受到世界輿論的嚴厲譴責。

越南民主共和國政府完全支持中國國防部發言人一九六七年五月二日聲明中所闡明和提出的中華人民共和國政府的嚴正立場和強有力的警告。

越南民主共和國政府堅決譴責美帝國主義對中華人民共和國進行的一切戰爭挑釁行動。美帝國主義是越南人民和中國人民的共同的敵人。如果美帝國主義膽敢冒險擴大戰爭，那末，已經緊密團結的越南人民和中國人民將更加緊密地團結起來，並將給它以應得的懲罰。

「毛主席是我們心中的紅太陽」在各地上映

全國工農兵引為大喜事 決緊隨毛主席革命到底

廣大觀衆看到毛主席神采奕奕感到無比幸福

【據新華社北京四日電】在無產階級文化大革命的凱歌聲中，在對黨內最大的一小撮走資本主義道路當權派進行大批判的高潮中，在我國無產階級革命派和廣大勞動人民同全世界革命人民一起熱烈歡慶「五一」國際勞動節的時刻，全國人民渴望已久的大型彩色文獻紀錄片「毛主席是我們心中的紅太陽——慶祝中華人民共和國成立十七周年」陸續在全國各地上映。廣大工農兵、革命師生、革命幹部把這看做是一件大喜事，懷着日夜想念毛主席的激動心情，爭相觀看了這部影片，從中獲得了巨大的鼓舞和力量。他們堅決表示，一定緊跟偉大領袖毛主席，誓死保衛毛主席的無產階級革命路線，徹底批判資產階級反動路線，把無產階級文化大革命進行到底！

一輪紅日自東海噴薄而出，我們心中最紅最紅的紅太陽毛主席的光輝形象出現在銀幕上的時候，廣大觀衆高興得一個勁地鼓掌。他們看到毛主席他老人家滿面紅光，神采奕奕，身體非常健康。大家感到無比幸福，情不自禁地和銀幕上的千百萬革命羣衆同聲歡呼：「我們偉大的領袖毛主席萬歲！萬歲！萬萬歲！」

在無產階級文化大革命中立下了不朽功勳的紅衛兵革命小將，他們當中有許多人曾在天安門前接受過偉大領袖毛主席的檢閱。當他們又從電影上看到毛主席的光輝形象時，激動的心情無法抑制。武漢醫學院的革命小將們說：毛主席最支持我們革命小將，對我們寄予了無限的期望。他們表示，在當前兩個階級、兩條道路、兩條路線決戰的關鍵時刻，一定要「下定決心，不怕犧牲，排除萬難，去爭取勝利。」同時，要克服自己頭腦中的非無產階級思想，不斷提高鬥爭的水平，堅定不移地把無產階級文化大革命進行到底。

在支左、支工、支農、軍管、軍訓等工作中作出巨大成績的中國人民解放軍廣大指戰員，看了這部影片以後，更增添了無窮的力量。他們說，我們是毛主席親手締造和領導的人民子弟兵。我們一定更好地活學活用毛主席著作，堅決打倒黨內最大的一小撮走資本主義道路當權派，出色地完成支援左派、支援工業、支援農業、軍管、軍訓等光榮任務，誓死保衛毛主席，誓死保衛以毛主席為代表的無產階級革命路線！

國產紙製品
硬面、軟面練習部
羅旋圖活頁部
日記部，記事部
信箋，信封
相簿，拍紙部
印刷精美・裝訂堅固
總經銷
文友公司
香港文咸東街126—130號六樓
電話：四三七〇六八 四五〇九〇九

慶祝
五一國際勞動節
新
特別優待港九各工會職工
憑工會或工會證件購物優待辦法：
本優待期由本月廿日起至五月十五日止
新中華國貨公司
灣仔莊士敦道141至147號 電話：[illegible]

大型彩色文獻紀錄片
毛主席是我們心中的紅太陽
——慶祝建國十七週年——
中國人民揚眉吐氣
帝國主義威風掃地
天南地北條條江河通大海・四面八方顆顆紅心向太陽
觀衆喜洋洋 氣洋洋
人人喜上眉梢
南華 普慶 珠江 南洋 高陞 銀都
永泰 平安
八大國貨公司明起酬謝顧客請看本片。
優待觀衆 本片特別減低票價 請早訂座
——預售三天門票——
南方影片
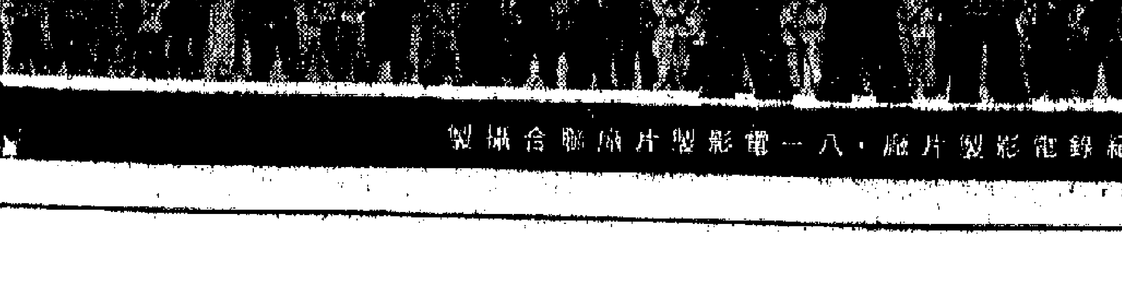
中央新聞紀錄電影製片廠・八一電影製片廠聯合攝製

石油工業的光輝成就

——從春季出口交易會石油展品談起

本報廣州記者

外銷石油產品年年增加

正在廣州舉行的春季中國出口商品交易會，陳列着大樓……出口石油產品四十多個品種……除有廿一個品種當時不出口外，其他都已供應出口外銷。

依賴進口。據統計，從一九〇四年到一九四八年的四十五年中，儘英孚、德士古、亞細亞三大油公司從中國榨取的利潤，就可以買二百八十萬台拖拉機。舊中國的石油市場，完全處在以美帝國主義為首的石油吸血鬼的絕對控制之下。當時在全國三百六十六個加油站中，屬於美、英、荷等帝國主義國家的就佔了百分之九十七。

靠革命造日的時代一去……

帝修阻撓我出口石油產品的陰謀破產

我國的石油產品質量也越來越高，像國產紅旗牌……

跑狗「議案」續受痛擊

荃灣鄉會要鄉議局撤銷「建議」否則將展開「打狗運動」

【本報訊】新界荃灣鄉事委員會繼大埔、西貢、沙田等區鄉事會之後，昨天召開會議，對新界鄉議局「建議」港府准許在新界開設跑狗場一事作了專題討論……

「貿易與旅遊」春季號出版

突出報道了交易會情況

【本報訊】「貿易與旅遊」……

北京評卡羅維發利黑會

蘇修指揮棒更不靈

歐洲赫修集團四分五裂聯合反華遇到困難

會議只開兩天半就開不下去提前草草收科

【新華社北京三日電】「人民日報」四日發表觀察家文章，題目是：「歐洲新工賊的破產」。全文如下：

四月二十四日到二十六日，蘇聯修正主義領導集團糾合他們的一小撮歐洲追隨者，在捷克斯洛伐克的卡羅維發利，舉行了一個反革命黑會。

勃列日涅夫、柯西金之流，為了這個會議的召開，煞費忙碌了一年。他們原想為圖地開上四天，造成聲勢，給現代修正主義者們壯壯膽，打打氣。但是只開了兩天半，就開不下去了。勃列日涅夫拽起皮包走路，會議提前草草收場。

這是歐洲新工賊大破產的一次會議。

勃列日涅夫、柯西金之流，為了拼湊這個會議，四出奔走，軟硬兼施，費盡了氣力。但是，到會的還是七零八落，參差不齊。一些黨不願服從蘇修的指揮棒，拒絕出席會議。至於鐵托叛徒集團沒有到會，是要保持它充當美帝國主義走狗的特殊地位。

這次會議，是蘇修領導進一步反華的會議。在會上，勃列日涅夫帶頭反華。在會下，他們一伙進行了緊張的反華活動。但是，敢於在這個會上公開跳出來反華的人，寥寥無幾。他們還極力表白，反華問題「沒有列入這次會議的議程」。為什麼會出現這種狼狽現象呢？這不過是企圖增加會議的欺騙性，企圖逃脫馬克思列寧主義者和革命人民對他們的揭露和批判。這表明蘇修要在歐洲的會議上，公開打出聯合反華的旗號，遇到了困難。

這暴露了反華英雄們的狼狽相：反華好，反不了。

這次會議，本來是蘇修為拼湊全世界叛徒工賊大集會作準備的。勃列日涅夫、柯西金之流，早就叫嚷，要召開什麼「新的世界共產黨會議」，有的說「條件日益成熟」，有的說「條件正在成熟」，有的說「條件已經成熟」，七嘴八舌，吵吵嚷嚷。在卡羅維發利會議上，這個問題卻突然消聲匿跡了。是他們不想召開這種反華、反人民、反革命、反馬克思列寧主義、毛澤東思想的會議了嗎？當然不是。只是因為在這個問題上，他們有難言的苦衷。他們各有各的打算，矛盾重重。

勃列日涅夫、柯西金之流，本來希望通過這次會議，恢復赫魯曉夫修正主義指揮棒的「權威」。但是，事與願違，蘇修指揮棒更加不靈了。歐洲修正主義集團各搞一套，越來越厲害地由行動的傾向。儘管他們竭力加以掩飾，也不得不吞吞吐吐地承認，他們之間存在着「一定差異」，「制定共同政策」「不容易」，「不簡單」。

卡羅維發利會議，反映了歐洲現代修正主義的隊伍，同床異夢，各懷鬼胎，分崩離析，四分五裂。這是歐洲新工賊內部矛盾的一次大暴露。

卡羅維發利會議的參加者，拋出了一個空談抽象的「歐洲和平」的聲明。他們把這個聲明說成是「爭取歐洲和平與安全」的「行動綱領」。塔斯社報道說，在勃列日涅夫主持會議時，一致通過了代表會議的文件──「爭取歐洲和平與安全」的聲明和最後公報。「在勃列日涅夫」「主持」下所表現的這種「一致」，是很值得玩味的。

其實，他們在和平問題上的這種「一致」，恰恰暴露了這伙工賊的真面目。這就是考茨基所炮製的第二國際叛徒們的「一致」，是一樣的。

勃列日涅夫、柯西金之流所謂的「歐洲安全」，在修正主義集團當權的國家，是資產階級特權階層的安全。在帝國主義國家，是資本主義國家的安全，是反動統治階級的安全。在現代修正主義集團控制的共產黨和工人黨內，是一小撮叛徒和工賊的安全。

卡羅維發利會議，是為美帝國主義效勞的會議。他們所謂的「和平與安全」，目的是幫助美帝國主義「穩定」歐洲，鎮壓歐洲、非洲、拉丁美洲特別是東南亞正在蓬勃發展的民族解放運動，擴大侵越戰爭。卡羅維發利會議發出的所謂「援助」越南的呼籲，是一種煙幕，是為了掩蓋他們為美帝國主義效勞的反革命目的。

卡羅維發利會議，盜用了「歐洲共產黨和工人黨」的名義。他們是什麼共產黨？參加會議的有蘇聯勃列日涅夫、柯西金集團，東德烏布利希集團，波蘭哥穆爾卡集團，捷克斯洛伐克諾沃提尼集團，保加利亞日夫科夫集團，匈牙利卡達爾集團，法國羅歇集團，意大利隆哥集團，英國高蘭集團，西班牙伊巴露麗集團，等等。通通都是馬克思列寧主義的叛徒，工人階級的工賊，革命的共產黨的敵人。

卡羅維發利會議，是蘇聯現代修正主義領導集團，是新的社會民主黨和老的社會民主黨的一次會議。它是歐洲一些資本主義國家資產階級代理人物，和歐洲民主黨進一步同流合污的會議。歐洲的新社會民主黨一道，成為維持一切反動統治、反動制度、反動勢力的「維持會」。

卡羅維發利會議，反映了國際資產階級的恐慌不安和垂死掙扎。卡羅維發利會議，繼承了赫魯曉夫修正主義，重申了蘇共二十大投降主義的路線，拯救帝國主義、資本主義和修正主義的崩潰……但是，不論勃列日涅夫、柯西金之流怎樣挖空心思，為帝國主義幫忙，為腐朽的資本主義和修正主義幫忙，……都挽救不了它們必然滅亡的命運。

……不以人們自己的意志為轉移的客觀規律。不管反動派怎樣企圖阻止歷史車輪的前進，革命或遲或早總會發生，並且必將取得勝利。

新華社記者自現場報道

海防軍民鬥志高

電力從未中斷商店照常開市鐵路暢通

軍民喜聞中國空軍痛殲美機大大鼓舞越南抗美必勝信念

【據新華社河內四日電】本社記者報道：儘管美帝國主義從四月二十日起，又多次對這個座落在東海之濱的海港城市──海防進行了極其野蠻的轟炸，但英雄的海防市軍民，沒有被美國強盜的炸彈嚇到，沒有在美帝國主義新的戰爭「升級」訛詐面前屈服。全體軍民萬眾一心，英勇頑強地迎擊美國飛賊。僅在四月二十日到二十六日的戰鬥中，就取得了擊落美國強盜飛機二十四架、活捉一批美國飛行員的輝煌勝利。

記者在最近的一個夜晚，沿着從河內通往海防的公路，訪問了這座英雄的城市。沿途只見從城裏開出來的滿載物資的汽車，川流不息地奔向各方；一長列火車有時從身邊呼嘯而過；一隊隊青年突擊隊員，藉着明亮的月光，正在排除白天敵機投下的定時炸彈，和公路兩旁的炸壞的路段。在搶修被炸壞的交通運輸線上，不時傳來雄壯的歌聲和陣陣爽朗的笑聲，顯示着英雄的越南人民不怕艱難、不怕犧牲的革命樂觀主義精神。

記者來到海防市時，只見市區燈火通明。海防市衛戍司令部一位負責人告訴記者：儘管前幾天敵機狂轟濫炸，由於鐵路工人不怕危險，及時搶修，電力供應一直沒有中斷過。市內商店照常營業。擴音器裏像往常一樣播送着南北兩方鼓舞人心的勝利捷報和革命歌曲。

英雄的海防市軍民懷着對美國強盜的滿腔仇恨，正在緊張地進行生產和戰爭準備。在遍布市區和郊區的民兵自衛隊陣地上，可以看到獵機手們夜以繼日地堅持戰鬥值班。他們在陣地上高射飛機模型，樹起測定飛機高度的自然標誌，抓緊一切時間，加緊練習，不斷提高戰術、技術。由街區居民組成的戰鬥服務、消防、救護、交通聯絡等組織，總結戰鬥的經驗，正在總結戰地服務經驗。他們選擇積極為防空部隊修築工事，運送彈藥，隨時準備以便防空部隊和民兵自衛隊戰士們在新的戰鬥中能夠更加嚴厲地懲罰敵人。

我們訪問了榮獲「決勝單位」光榮稱號的高炮某部。當我們到達陣地上時，戰士們和當地民兵自衛隊員，不顧整天戰鬥的疲勞，正打着火把，連夜加固工事。這個連隊的指導員明確地對記者說：「為了解放南方，統一祖國，我們決心同美國侵略者戰鬥到底！只要我們陣地上還有一個人，我們就要繼續戰鬥下去，奪取抗美救國鬥爭的徹底勝利。」他還說：「當我們正在勝利地進行戰鬥的時候，收管機裏傳來了中國人民解放軍空軍部隊四月二十四日在廣西上空殲入侵的美國飛賊兩架的勝利消息，使我們全連同志感到非常興奮，非常鼓舞。我們十分感謝中國共產黨和中國人民對我們越南人民和軍隊的支援和幫助。有着偉大的中國兄弟的支援，我們的抗美救國鬥爭一定能夠取得最後勝利！」

前昨兩天轟炸河內等地

美機八架又被擊落

累於北越境場美機共達一八四九架

【路透社倫敦四日電】河內電台廣播：美機今天在轟炸北越各省，被擊落的飛機……英國在北越上空損失的飛機已達到一千八百四十九架。

【新華社河內三日電】據這裏今晚公布：越南北方河內、河西、寧平和安沛等地軍民，今天擊落入侵的美國強盜飛機四架。

另據補充公布：越南人民空軍五月一日在河北省上空共擊落美國飛機兩架。

南越「傷心嶺」美兵死傷多

美軍營長承認「傷心」

屍體不及搬運 空投汽油彈焚燒

民軍作戰勇猛擅打近戰一小隊民軍即破美軍一個連

【法新社西貢四日電】南越八八一號山頭的道路上今天再度發生激戰。八八一號山頭是老撾邊境以及非軍事地區附近的重要戰略據點。

美軍司令部今天傍晚時說，戰鬥仍在繼續中。自從四月份以來，美軍在爭奪八八一號山頭的戰鬥中已經被打死一百二十三人，打傷三百三十人。

公報說，昨天在將近十三個小時的戰鬥中，民軍擊斃美國陸戰隊二十人，至少有四十五人受傷。

【法新社西貢四日電】美軍司令部宣佈，在截至四月二十九日止的一周中，美軍的損失是死一百八十一人，傷九百五十七人。截至四月二十九日為止的一周中，駐南越美軍人數已增至四十四萬二千人，比上周多二千人。

【美聯社南越八八一號山南面四日電】八八一號山南面，今天簡直是一片荒涼。滿身泥土、疲憊不堪的陸戰隊在巨大的砲彈及炸彈孔間跑來跑去。另有些陸戰隊人員在那裏掘壕，有些則躺在散落的樹枝下。

在北面，隔着一個深谷便是八八一北山。砲彈和炸彈不斷向山頂發射，而更多的陸戰兵則臥在山草叢中。在這些山頭上，陸戰隊每天傷亡，一天比一天多。而這些彈痕纍纍的山頭，實在說，誰也不是真心想要的。

有一名叫草爾德的營長說：「今天我們發現我們的一名中尉的屍體。他們將一枚手榴彈放在他屍體下作為爆炸……」

戰中，他的部屬受到的打擊最重。

他說：「陸戰隊一個連正沿山坡而上，對方機關槍忽出戰壕發射，於是我軍紛紛倒地。我們迅速撤退，改用大砲和飛機向山頭竭力轟炸。」

一名陸戰兵說：「這一連人的死者傷者只得留在山頭上。讓凝固汽油彈炸燒，炸得連屍體也無法分辨。」草爾德卑頑的一個營躲避到八八一北山山坡，敵人又以火箭砲及迫擊砲不斷向他們射擊。

草爾德說：「我的部隊精疲力竭，他們極想退下去休息，但我不准許。因為我們要掩的死者傷者太多，而部隊幾乎不能移動。敵人每每在轟炸和砲擊的空隙之間，從戰壕走出來進擊。」

「有一晚我們發現敵人從戰壕走出騷擾追擊砲。我們立即下令砲兵射擊，第一砲命中。次日我們在當地拾得一個砲筒。」

他說：「我們受重大的打擊，我們很傷心，我們的死傷之多，很使我們震驚。」

又有一個陸戰兵說：「我們全靠兵力寸步移動，敵人的狙擊手從砲眼發砲，我們從未見到敵人，只是迎着火光回擊。」

昨天一早，敵人再……

交易會上中日青年舉行友好大聯歡（本報攝）

知識青年同工農羣衆相結合

文化大革命打開最廣闊道路

「人民日報」為五四青年節發表社論指出，我國青年運動史上一直存在着兩條路線的尖銳鬥爭。解放以後毛主席又一再強調了知識分子必須同工農羣衆相結合，然而中國的赫魯曉夫卻變本加厲地推行反動路線，妄圖把青年一代培養成脫離政治、脫離勞動人民的資產階級接班人

【中國新聞社北京四日電】「人民日報」今天為紀念「五四青年節」發表題為「知識青年必須同工農相結合」的社論。

社論首先指出，在我國青年運動史上，一直存在着兩條路線的尖銳鬥爭。以毛主席為代表的無產階級革命路線，始終堅持同工農相結合的大方向。一九三九年，毛主席為紀念五四運動二十周年發表的「五四運動」和「青年運動的方向」兩篇具有光輝歷史意義的著作，就是對這條無產階級革命路線最高度的概括。毛主席指出：「在中國的民主革命運動中，知識分子是首先覺悟的成分。」「但是知識分子如果不和工農民眾相結合，則將一事無成。革命的或不革命的或反革命的知識分子的最後的分界，看其是否願意並且實行和工農民眾相結合。」毛主席為我國革命的青年運動指出了明確的方向。然而，堅持資本主義路線的黨內最大的走資本主義道路當權派，公然與毛主席的無產階級革命路線相對抗。在毛主席的光輝著作剛剛發表後兩個月，就拋出他的……

大帝革「修養」，要青年離開當時尖銳的民族鬥爭和階級鬥爭，而去作資產階級個人主義的「修養」。

全國解放以後，毛主席又一再強調了知識分子必須同工農羣眾相結合的問題。毛主席指出：「知識分子如果不同工人農民相結合，……」「學習馬克思主義……」。然而，黨內最大的走資本主義道路當權派，……妄圖把青年一代培養成脫離政治、脫離勞動人民、脫離無產階級政治的資產階級接班人。

社論說，十七年來……

在這次無產階級文化大革命中湧現出來的大批青年革命闖將，是在黨和毛主席長期哺育下成長起來的新的一代。他們把堅決捍衛毛主席的無產階級革命路線……

史無前例的無產階級文化大革命，為廣大的知識青年與工農羣眾相結合開闢了最廣闊的道路。……

社論強調指出，我們必須看到，資產階級同無產階級爭奪青年一代的鬥爭，在青年運動中是……

對於一個革命的青年來說，和工農羣眾相結合，這是要一輩子堅持實踐的事業方向，而決不是一朝一夕的事情。知識青年只有在長期的羣眾鬥爭中鍛鍊改造自己，才能把自己培養成為堅強可靠的無產階級革命事業的接班人。

社論指出，一切革命的知識青年，都必須刻苦學習勞動人民的優良品質，恭恭敬敬、誠誠懇懇地向勞動人民學習，為勞動人民服務。要學習他們堅定的無產階級立場和深厚的無產階級感情，學習他們「只有解放全人類才能最後解放自己」的偉大氣魄，熱情地幫助犯錯誤的幹部和受蒙蔽的羣眾起來革命；學習他們艱苦奮鬥、勤勞樸實的作風；學習他們對敵狠、對己和的革命品質；學習他們高度的無產階級的革命性、科學性和組織紀律性；學習他們堅持真理、修正錯誤，勇於自我批評的革命風格。

社論還指出，革命青少年同工農羣眾結合，努力學習人民解放軍，就要堅決擁護人民解放軍，永遠和人民解放軍肩並肩心連心。

社論說，在當前，對於廣大革命師生來說，必須堅持毛主席所指出的青年運動的革命方向，開展對黨內最大的一小撮走資本主義道路當權派的大批判，逐步完成各個學校的鬥、批、改的任務，並且很好地結合起來。只有這樣，使我們的學校成為「抗大」那樣的毛澤東思想的大學校。

「解放軍報」和「光明日報」今天也分別發表社論，紀念五四運動四十八周年。「解放軍報」社論的題目是：「要在階級鬥爭的大風大浪中鍛鍊成長」。「光明日報」社論的題目是：「知識青年必須走與工農相結合的道路」。

美特種兵營被攻入

西貢承認死傷慘重

【美聯社西貢四日電】今天一早有大隊民軍攻擊非軍事區附近的一個美國特種兵營，守軍死傷慘重。據美軍發言人報道，正當美國陸戰隊集中兵力在老撾邊境附近和民軍的正規軍作猛烈的山頭爭奪戰時，民軍突向該美軍營地發動攻擊。

此次戰鬥的地方距特種兵營約六哩。民軍今天一早並在檳北第一軍區內攻擊一個運輸隊及一座橋樑。

在南越共有特種兵營八十餘處，每次被攻的只是其中一處。發言人說，在民軍開始進攻前，先用迫擊砲連發二百餘砲。

發動攻擊。敵人一個隊突破一連陸戰隊後，即開始擲手榴彈。在這次攻擊停止前，陸戰隊死傷已不少。不少的陸戰兵因為用不着，被民軍打死打傷。有一個受傷的陸戰兵說，「我簡直不知如何使此種狀況……」

新發給他們的M十六步槍發生障礙，一時使……

美教授在戰罪法庭

指證美機濫炸平民

他引用美俘虜供詞證實美洛夫罪行

【路透社斯德哥爾摩四日電】一名美國教授今天指責美國故意地和有計劃的攻擊北越平民。加里福尼亞大學生物化學講師尼蘭茲教授在此間戰爭罪法庭上說：「學校、教會、醫院和工廠，無論其是否和軍事作戰有關，一律被攻擊。大小村莊也是不分皂白地一律被轟炸，而且往往遭受各種不同的炸彈轟炸。」

尼蘭茲向法庭提出一項關於美國使用殺傷子母彈的報告。他說，他本年三月訪河內，曾和兩名被俘的美國飛行員談過話，其中一名是原駐泰國打卡里空軍基地的……這一名被俘的飛行員也表示對美國的戰爭政策……

另一名不肯說出他的姓名的被俘說，他不願由北越指揮所轉入美國監獄。他還說，他原駐菲律賓，從事於使用凝固汽油彈在兩越道行轟炸的工作。

尼蘭茲教授說他所……

他說：「在越南北部的平民目標……」，他所……

他又說，「殺傷子母彈……不是為任何軍事目標……」

今年來已降三次

美利率再減半釐

【美聯社倫敦四日電】英格蘭銀行今天把利率降至五厘半，以適應世界性的利率下降。

今年已有三次減低利息。一月，利率從七厘降至六厘半，三月，又降至六厘。

防衛協會代表團抵北京

【據新華社北京三日電】中日友好協會邀請來中國訪問的日本防衛協會代表團一行六人……

蘇修毗令下軍力大舉東移

駐歐美軍三萬東調

美國並要求蘇修同時減少駐東歐蘇軍

【據新華社北京四日電】據倫敦消息：美國國務院二日宣佈，根據美、英、西德和西德三國間的協議，美國將從西德撤出駐軍三萬五千人。這是美帝國主義在蘇修配合下，加緊實行軍事力量東移，為加緊擴大侵越戰爭的又一措施。

這個協議是在美國國務院持續數月之後達成的。美國國防部人士二日在談到美國明年從西歐撤出三萬五千名軍隊和空軍人員這一事實時承認，這些美軍很可能「被派往越南作戰」。

據會談公報透露，美國撤離的部隊約相當於美國駐西德全部兵力的百分之十五，包括第二十四步兵師的兩個旅及後勤部隊二萬八千人和駐西德全部九個戰鬥……

……少駐東歐蘇軍。這一番話正好暴露了這次撤軍是美蘇勾結大搞政治交易的產物。

美要日本出兵亞洲

「歡迎日本對亞洲的和平安全作出貢獻」

麥克納馬拉露骨之言

【美聯社華盛頓三日電】美國防部長麥克納馬拉對國會說，可以指望日本在遠東擔任日益重要的任務。據悉今天發表他在秘密會議上對國會小組委員會內作證說，「在過去一年內美國和日本的討論，側重於安全及防衛問題。」

他說，「雙方之所以有此項討論發生，乃因鑑於印尼、越南及紅色中國形勢的發展。」

他又說，「兩國政府均深切感到兩國間的密切關係──包括共同安全協定──不僅對於美國及日本安全及福利極其重要，而且對於亞洲自由國家也是同樣的重要。我們歡迎使這些關係更加密切，歡迎日本對於亞洲的安全及和平作出貢獻，並更加重視我們對世界問題的互相諒解。」

他說，在政治、經濟及科學方面，日美關係繼續有進展。

英周刊料美攻北越

但是不會獲得勝利

【路透社倫敦四日電】「新政治家」今天說，美國在越南只在大幅度地進行「擴大升級」……

郭沫若接見布隆迪部長

【新華社北京四日電】人大常委會副委員長郭沫若今天接見了以布隆迪國民教育和文化部長弗朗索瓦·基薩爾……

嚴家淦辭日本赴美

將與佐藤吉田蔣盤

【美聯社東京四日電】台灣「副總統」嚴家淦昨夜抵達東京和日本首相佐藤榮作會談……

美今年罷工多

【路透社華盛頓四日電】根據勞工部的數字……

魯昌滿各界華僑隆重追悼寧祥雨

憤怒聲討印尼反華罪行

【中國新聞社濟南四日電】山東省昌濰地區各界革命群眾四月二十八日在平度縣新河公社隆重集會，追悼被印尼反動政府殺害的革命華僑寧祥雨……

縱横談

南越「傷心嶺」美軍傷心事

不妨拿香港的幾座山作個比較。最高的大帽山，高三千一百四十呎；號稱「太平山頂望落來」的太平山，也不過是一千八百〇五呎。八八一高地的高度，還太平山的一半都不到。但在西方記者的筆下，它卻變成了「傷心嶺」，成了美軍傷心之地。

傷心嶺是有典故的。在美國侵朝戰爭中，中朝人民軍隊在金城一帶的山區中進行阻擊，美國以飛機大砲連番攻擊，那山頭都削低了三呎，但據守坑道頑強作戰的中朝部隊，把所有……

這些日子，南越的戰事集中在八八一高地上。美國海軍陸戰隊一連攻了十一天，屢攻不下，遭到重大傷亡。

這地方，在南越的西北角上，與寮國相鄰，西離老撾邊界十七線，是個山區。

雖然是山區，這山頭並沒有多高。八八一高地的意思，就是這山頭高度八百八十一呎。

的美國海軍陸戰隊一一擊退，打得美兵狼狽逃竄，損失慘重。他們從此把那一個山頭稱之為傷心嶺。

今天，歷史重演了。傷心嶺出現在越南戰場上。這是因為，而所遭遇的那是以「為第一要來的人民子弟兵」。

美軍用的仍是老的一套，飛機、大砲輪番轟炸後，再行進攻。

越南人民子弟兵則等打近戰、到距離相近時，才用機槍、迫擊砲、手榴彈迎擊。

美國一個中校說：「我的人都疲極了，想撤回去休息，可是我不能讓他們走。」這就是美軍的士氣。

「他們（手下的美國兵）有太多的屍體和傷者要運去，所以也不能動彈。」這就是美軍的損失。

這一場戰事，不過是越南戰場上的縮影。美軍即使把軍隊增至六十萬人，其下場也必定是同樣的「傷心」！

施君玉

石油工業的光輝成就
——從春季出口交易會石油展品談起

本報廣州記者

外銷石油產品年年增加

廣州通訊

正在廣州舉行的春季中國出口商品交易會，陳列着大樓裏的石油產品，有四十多個品種，除有廿一個品種暫時不出口外，其他都已供應出口外銷。這是我國石油工業翻天覆地的變化和躍進的標誌，舊中國連點燈的煤油都完全依靠進口；今天，我國所需要的石油，不僅石油產品種類數量已經可以全部自給，而且還有許多石油產品出口。這是我國在社會主義建設中貫徹執行自力更生方針的光輝勝利，是毛澤東思想的光輝勝利。

展出的石油產品中，有汽油、煤油、柴油、潤滑油、潤滑脂和燃料油、航空煤油、航空汽油、噴氣燃料、噴氣潤滑油、石蠟、凡士林、石油焦、脂肪酸、合成脂肪醇等，引起外國來賓的極大興趣。目前我國生產的石油品種，石蠟和石油焦已遠銷四十多個國家和地區，遍及世界五大洲。長期以來控制世界石油市場的美、英三大油行——美孚、德士古、亞細亞和蘇聯現代修正主義集團阻止我國石油產品進入世界市場的種種陰謀活動，都已被徹底粉碎。我國石油產品出口數量和擴及的地區，正在逐年增加。

解放前美帝操縱中國石油市場

石油是建設現代化工業、農業、國防，發展現代科學技術和國民經濟各部門不可缺少的重要物資。舊中國僅有了四十五年的石油工業，總共只生產了二百九十五萬噸石油，國內所需要的汽油、煤油、柴油、潤滑油、甚至瀝青，幾乎全部

巴基斯坦化工部代理商及姆蘇丁・阿默德參觀我國石油產品。（本報廣州記者攝）

依靠進口。據統計，從一九〇四年到一九四八年的四十五年中，僅美孚、德士古、亞細亞三大油公司從中國榨取的利潤，就可以買二百八十萬台拖拉機。舊中國的石油市場，完全處在以美帝國主義為首的石油吸血鬼的絕對控制之下。當時在全國三百六十六個加油站中，屬於美、英、荷等帝國主義國家的就佔了百分之九十七。

靠洋油過日的時代一去不返

洋奴們曾說，中國是個貧油國。帝國主義者為了掐斷中國的石油工業，企圖長期壟斷中國的石油市場，散佈了種種所謂「中國貧油」的謬論。直到一九五〇年，美國出版的「石油統計年鑒」，還胡說什麼「中國是含油遠景最小的國家」。迷信洋書，我們就只能安於現狀，無所作為，就只能匍伏在帝國主義和修正主義的腳下，靠他們的石油過日。毛主席說：「我們中華民族有同自己的敵人血戰到底的氣概，有在自力更生的基礎上光復舊物的決心，有自立於世界民族之林的能力。」用毛澤東思想武裝起來的中國工人階級和科學技術工作人員，敢於革命，敢於打破洋框框，十七年來石油勘探和開發的結果證明，我國不但有油，而且蘊藏十分豐富。所謂「中國貧油論」徹底破產。大慶油田的開發，就把過去靠洋油過日子的時代，一去不復返了。

光芒四射的大慶油田，不僅使我國石油生產飛躍上升，更重要的是通過大慶人光輝燦爛的實踐，雄辯地顯示了毛澤東思想的巨大威力。以毛澤東思想為統帥，就能調動人們的革命積極性，解放思想，充分發揮人們的聰明才智，戰勝一切困難，把精神力量變為物質力量，從而攀登科學技術的高峰。

大慶油田開發的初期，正是我國遭遇連續三年自然災害，經濟暫時困難時期。而蘇聯現代修正主義叛徒集團就在這個時候背信棄義，撕毀協約，撤退專家，停止供應設備，停止石油供給我國。最困難的時候，我國大城市裏的汽車都改用煤氣和木炭代替汽油。篤用毛澤東思想把大慶人武裝起來，參加大慶石油會戰的石油工人通過「實踐論」「矛盾論」，明確認識到缺乏石油是當前我國社會主義建設的主要矛盾，不改變依賴洋油的狀況，就沒有中國的經濟獨立，就沒有中國的工業化和國防現代化。他們在偉大的毛澤東思想光輝照耀下，胸懷祖國，放眼世界，壯志凌雲，決心粉碎帝國主義和修正主義的封鎖，自力更生，建設自己的石油工業。

世界最新採油技術

參加開發大慶油田的職工，初到那荒無人煙的大草原上，「頭上青天一頂，腳下草原一片」，不管零下二三十度的嚴寒，安住在帳篷裏，苦幹、實幹、巧幹。最初鑽井的時候，供水設備不足，廣大職工就排成一個長隊，用臉盆一盆盆地由泡池中打水，保證了作業的需要；運輸車輛不夠，就用人拉肩扛的辦法，把成千上萬噸器材從火車上卸下運至工地。困難越大，他們的幹勁越高。毛主席說：「人民群眾有無限的創造力。他們可以組織起來，向一切可以發揮自己力量的地方和部門進軍，向生產的深度和廣度進軍，替自己創造日益增多的福利事業。」大慶工人說：「我們幹革命——不靠天，不靠地，靠的是毛澤東思想，靠的是無產階級的骨氣。」他們僅僅用了三年的時間，就拿下了這個大油田，攻下了許多技術難關，創造了早期注水、分層注水、分層採油的一整套世界上最新採油技術，使我國登上了世界油田開發技術的高峰。實現了油田的油井口口保持自噴，長期穩定高產。

舊中國，石油工業所需的設備器材全靠進口。現在從勘探、鑽井、採油到煉油等方面的設備，我國都能成批生產。大慶油田煉油廠煉製高級油品和化工原料的重要設備石油化工聯合裝置，也是我國自己設計製造的。這個裝置建成後頭一次開工周期，就遠遠超過美國的最高水平。大慶建起了世界上第一流的現代化煉油廠。

帝修阻撓我出口石油產品的陰謀破產

我國的石油產品質量也越來越高，像國產紅旗牌轎車用的汽油以及航空汽油，都已能完全自給。我國目前出口最高的石油產品石蠟，是精煉的。英、美帝國主義者和蘇聯現代修正主義集團用種種手段企圖阻止我國石蠟進入國際市場，但是，由於我國石蠟質量不斷提高，他們的陰謀始終無法得逞。許多客戶都說，要蠟就買中國貨，我外銷數量迅速增長。去年我國開展無產階級文化大革命以來，廣大石油職工響應毛主席「抓革命，促生產」的偉大號召，進一步改進石蠟包裝後，客戶更感滿意。去年秋季出口商品交易會上，包括歐洲、非洲和亞洲的各國客戶紛紛向我國訂貨，並表示要建立長期經營關係。去年出口數量較前年增加三倍多。我國出口的另一種石油產品合成脂肪酸，是目前世界上最新產品，去年春開始出口，現在也已遠銷東南亞和中近東各國，獲得用戶一致好評。

通訊

讓毛澤東思想傳四方
——記日本京都革命人民「五一」遊行

「大海航行靠舵手，萬物生長靠太陽，雨露滋潤禾苗壯，幹革命靠的是毛澤東思想……」隨着革命歌聲和鼓樂聲，一輛紅彤彤的彩車由遠而近，彩車的正面，掛着毛主席的巨幅畫像。車上的十面紅旗迎風招展。一位日本青年，用擴音器不斷高呼：「偉大的革命導師毛主席萬歲！」「戰無不勝的毛澤東思想萬歲！」「中國無產階級文化大革命勝利萬歲！」「粉碎日共修正主義的反華陰謀！」「美帝國主義從越南滾出去！」等口號。一陣陣口號聲，一陣陣鑼鼓聲，一曲「毛主席語錄」歌，又一曲「偉大的領袖毛澤東」，歡聲雷動，震天撼地。

這是日中友好協會京都府（正統）總部的「五一」遊行隊伍。走在隊伍最前面的是革命的工人、學生和婦女運動的積極分子以及日本著名的史學家、京都大學教授井上清和日中友好運動著名人士近藤良男等。他們高舉着標語牌，上面寫道：「反帝反修的旗幟——毛澤東思想萬歲！」「世界人民心中最紅最紅的紅太陽毛主席萬歲！」「毛澤東思想是世界革命的燈塔！」「全世界被壓迫人民團結起來打倒美帝！」人們胸前帶着紅光閃閃的毛主席像章。他們冒着大雨，意氣風發，昂首闊步地前進着。街道兩旁的行人不時地向遊行隊伍揮手致意。京都的革命人民以旺盛的革命精神度過了今年的「五一」國際勞動節。

心裏只有毛主席

彩車上，毛主席的巨幅畫像，吸引着參加「五一」遊行集會的人們，大家興高采烈地談論着這幅毛主席像是怎樣從北京來到京都的。事情是這樣：日本朋友戶毛今年春天訪問了中國，受到一次生動而深刻的毛澤東思想的教育。他想，最好是把毛澤東思想、把中國人民無限熱愛毛主席的心情帶回日本。於是就決定帶一些毛主席像回去。一天，他到北京新華書店，看到解放軍、紅衛兵正在購買一種最新印製的巨幅毛主席像。這張領袖像好極了。戶毛便向服務員購買，服務員一聽是日本朋友要把毛主席像帶回日本去，便特意加了包裝，並一再囑咐攜帶時千萬留神，不要讓它出一道皺紋……。戶毛為這位服務員的話所感動。他說，偉大的領袖毛主席已經不只是中國人民的，也是日本革命人民和世界革命人民的。毛澤東思想已經成為世界革命人民的寶貴財富。戶毛以無比敬愛的心情，把毛主席像從北京帶到日本。「五一」節前，戶毛把這幅毛主席像送給了日中友好協會京都府（正統）總部。

當這一幅毛主席像出現在人們面前時，大家都高興得跳了起來，什麼都忘記了！心裏只有毛主席！人們懷着極大的喜悅心情，把偉大領袖毛主席的像恭恭敬敬地掛在彩車的正面。為了防止雨天淋濕，特意在毛主席像上罩上一層透明的尼龍膜。

彩車的司機是一位學習「毛主席語錄」的積極分子。他說：「是毛主席的為人民服務的思想，使我是自願在「五一」節駕駛彩車的」。他說：「自從擔任了這個彩車的司機，我的心情像翻騰一樣，能平靜下來。這次開車，就像當了一次司機一樣。」

從中國紅衛兵闖將身上汲取力量

井上清一郎背着擴音器，戴着中國朋友送給他的「毛澤東思想紅衛兵」袖章，朝氣蓬勃地活躍在京都三條城公園的廣場上。很多日本青年以羨慕的目光注視着他。

一位剛從中國回來的名叫川身直治的青年，「五一」的清晨，曾經向幾個青年朋友一起學習了「毛主席語錄」。他們認為，今年的「五一」，是日本革命人民在毛澤東思想引導下的戰鬥的「五一」。這對青年來說十分重要。他們發誓：「要做毛主席的好學生！」他們還說：「我們要像中國紅衛兵那樣，為着人民的利益，在我們的前頭有英勇地犧牲了的先烈，讓我們高舉起他們的旗幟，踏着他們的血跡前進吧！」「下定決心，不怕犧牲，排除萬難，去爭取勝利。」「世界是你們的，也是我們的，但是歸根結底是你們的。你們青年人朝氣蓬勃，正在興旺時期，好像早晨八、九點鐘的太陽，希望寄託在你們身上。」他們認為，相互勉勵，決不辜負偉大領袖毛主席的期待，並決心遵循毛主席的教導，為日本人民的解放事業獻出自己的一切。

毛澤東思想是力量的源泉

一位參加遊行的女工上村說，今年的「五一」遊行，使我深切地體會到毛澤東思想是力量的源泉。她說，過去不相信自己的力量，覺得一個人是渺小的。自從學習了毛主席著作，才明白了群眾的力量是無窮的。她走在遊行隊伍中，喊着口號，唱着歌，感到很疲勞。後來她想到了毛主席的「為人民服務」，一下子就來勁了。她說：「毛澤東思想威力無比，用不完的力量，是毛澤東思想給的。」遊行隊伍沿途高唱着：「東方紅，太陽升，中國出了個毛澤東……」的歌聲，人們情不自禁地隨着歌曲唱道：最紅最紅的紅太陽毛澤東，你是世界人民心中的太陽，你是人類解放的指路明燈……

光緒眼裏的「友邦」

北京通訊

反動影片「清宮秘史」，把光緒寫成愛國愛民很有抱負的明君，可是，從故宮史料看，在高舉反帝反封建大旗的義和團興起之後，光緒二十六年（一九〇〇）十月，這個皇帝給內閣下的手諭中還說：「本年夏間拳匪構亂，開釁友邦。」「遺事錄」記載兩宮出狩事有云：「太后之將奔也，皇上求之曰：無需出走，外人皆友邦，其兵對付拳匪，對我國家非有惡意，臣請自往東交民巷，向各國使臣面談，必無事矣。」這就是說，在光緒看來，八國聯軍入侵的責任，不在於帝國主義侵略者，而在於堅決反侵略的義和團，而且要歸罪之於「匪」，不但如此，他還稱為八國聯軍「討拳匪」，「對我國家非有惡意」。這位皇上準備親自出馬，來滿懷信心地去向帝國主義國家使臣商談賣國的勾當。

在深宮直極殿商談

在中國資產階級的改良主義運動戊戌變法運動之後，這個運動的代表人物光緒皇帝曾經多次引狼入室，想使中國走上資本主義的死胡同。例如，光緒三十年，他竟不顧祖傳「家法」，在深宮皇極殿召見奧、美、德、俄、比、英、日使臣商談。同年十一月，他還接見了意大利使臣巴樂里，荷蘭使臣希特斯，葡萄牙使臣阿梅達。光緒三十二年，又在乾清宮接見奧國、德國使臣。總之，光緒是和帝國主義者打得火熱的。光緒三十四年，這位皇帝一命嗚呼，帝國主義國家的使臣，紛紛到乾清宮悼念，這在「外交禮節」之外，自有其陰險的含義和深刻的影響。

珍妃——禮部左侍郎的女兒，光緒的寵妃，又算得一個什麼玩意兒？無非是歷史垃圾堆裏的一件小破爛而已。可是「清宮秘史」卻把她打扮成一個憂國憂民的巾幗英雄。那個作者竟然把帝國主義代理人捧上了九重天，可見作者渾身的洋奴氣十足。

從故宮史料看「清宮秘史」

本報駐北京記者　唐瓊

捏造的鏡頭和對話

那部影片結尾老百姓向光緒「獻」雞蛋這個靜的鏡頭和對話，完全是無恥捏造。從史料看，「西巡大事記」裏有這樣一段記載：光緒二十六年七月二十日黎明，光緒逃出北京之後，「是日晌午，太監於村民家覓雞卵數十枚以進。」覓字是官方的說法，拆穿了說，那雞蛋是搶來的。

「二十二日抵懷來，縣令吳永縣供饌，太后食之而喜曰，吾今日始得一飽耳。」那個老太婆的狼狽狀，可見一斑。

「庚子西狩叢談」有云：「途中口渴，令太監取水，有井矣，而無汲器，不得已採秫稭與皇帝共嚼，略得漿汁，即以解渴。」這說明，老百姓逃一口水都沒有給慈禧和光緒喝，還談得上「獻」雞蛋？

岑春煊（此人保護慈禧西逃有「功」）在他的「樂齋漫筆」還提到兩件事：一件提到在南口時，「知兩宮昨夜出都，至今尚未進膳，因出外覓食，而鎮民逃亡殆盡，百方搜求，僅得民家所煮小米粥，以土碗盛進。」另一件說，「是日宿岔道，先是居民聞訊，已預備逃竄。」老百姓聽說慈禧和光緒要來，一跑了之，給他們嘗嘗滋味，可是影片裏卻出現村民村婦的對話：憑什麼「好皇帝」，「他是為我們老百姓的」，「我們都惦着皇上吧」！由此可見，在醜化勞動人民方面影片作者出賣宮廷的奴才岑春煊之流，是更為放肆，更為惡毒的。

歷史不容歪曲，必須還它一個本來面目。對於歌頌賣國主義影片「清宮秘史」為愛國主義的中國赫魯曉夫那一小撮，更需要在當前一場全國性大批判中，狠狠地揪鬥，暴露出他的原形來。

（國際勞動節前夕寄自北京）

參加交易會中外商在穗訪問工廠公社
氮肥廠小朋友為來賓表演了精采節目

【本報廣州專訊】應邀參加第廿一屆中國出口商品交易會的一千名中外商人，於四月卅日分路出動，分別參觀了廣州附近的人民公社、工廠、港口和學校。港澳同胞六百多人則分別參觀訪問廣州氮肥廠和羅崗公社，受到工人和社員的熱烈歡迎。他們對於在無產階級文化大革命推動下，我國工農業生產突飛猛進的發展，有了深一步的認識，體會到毛主席提出「抓革命，促生產」的號召的偉大。特別是對於廣州氮肥廠的人民所表現出來的革命精神面貌，尤為感動。

這一天，晴空萬里，港澳同胞乘大會特備專車，沿途高唱革命歌曲，直抵廣州氮肥廠，受到該廠革命職工的熱烈歡迎。

在與來客共同學習毛主席語錄和高唱「東方紅」後，廣州氮肥廠工人組成的「毛澤東思想宣傳隊」，特別為港澳同胞表演了一些節目，其中包括反映革命現實的「毛主席的革命路線勝利萬歲」等精采歌舞。工人們以無比的革命激情，熱烈歡頌我國人民心中最紅最紅的紅太陽——毛主席，熱烈歌頌以毛主席為代表的無產階級革命路線。他們的演出，使客人深受感動。

演出結束後，港澳同胞還聽取了有關該廠的情況介紹，同時參觀了各個生產車間。

廣州氮肥廠是大躍進產物。在帝國主義國家企圖扼殺我們，現代修正主義者落井下石，要卡死我們的情況下，我國人民緊密團結在黨中央和毛主席的周圍，高舉毛澤東思想偉大紅旗，依靠群眾力量，依靠自力更生，邊建廠邊生產，並在一九六五年全部建成投入生產。

在參觀活動過程中，港澳同胞還了解到，轟轟烈烈的無產階級文化大革命展開後，革命職工按照毛主席的指示狠抓革命，猛促生產。去年該廠提前超額完成生產任務。今年生產形勢大好，廣大職工進一步活學活用毛主席著作，加強思想

革命化，為趕超世界最先進水平而努力。

港澳同胞興致勃勃地參觀了該廠附屬的幼兒園，天真活潑的孩子為到來訪問他（她）們的來賓表演了很多節目，他們朱藝背誦了毛主席「為人民服務」這篇光輝著作，表演了「民兵舞」，歌唱了他們今天的幸福，歌頌給他們帶來幸福生活的偉大領袖毛主席。孩子們逼真的節目，最後在「我們是共產主義接班人……」的歌聲中結束。

熱烈的掌聲中，港澳同胞前往羅崗公社參觀的二百多位港澳同胞，在欣賞了該社男女民兵組成的「毛澤東思想宣傳隊」演出的節目之後，聆聽了由一個十二歲孩子和一個六十二歲老人家分別講述他們如何活學活用毛主席著作，通過學習「老三篇」破私立公的過程。使港澳同胞在參觀過程中，上了具體生動的一課。

港澳同胞午飯後繼續參觀了該公社的生產大隊、果園、瀧磯山、水果陳列室和文娛宣傳隊。同時，還特別參觀了該公社興辦的階級教育展覽館——原是惡霸地主修築的碉樓。

這個館的館址，原是地主惡霸的館址，破四舊立四新，寺院脫胎換骨，成為現在的展覽館。館內陳列着由該公社興辦的社史的照片、模型，他們以親身感受，通過這些實物，揭露了舊社會的血淚。通過這一部活生生的村史，使港澳同胞通過對比，更感今天社會主義祖國的可愛。港澳同胞還跟隨社員到社員家中作客，了解他們生產、學習和生活實況。大家都感到收穫很大。

參加交易會的港澳同胞訪問廣州氮肥廠時，幼兒園的小朋友為來賓表演了人民舞。

跑狗「議案」續受痛擊
荃灣鄉會要鄉議局撤銷「建議」 否則將展開「打狗運動」

【本報訊】新界荃灣鄉事委員會繼大埔、西貢、沙田等區鄉事會之後，昨天召開會議，對新界鄉議局通過港府准許在新界開設跑狗場的「議案」作了專題討論。各執委就這個問題紛紛發言，斥責鄉議局裏一小撮人提這個「建議」是極端荒謬的，是狠毒的。他們表示堅決反對鄉議局裏一小撮人所「通過」的所謂「關設跑狗場議案」，並要求撤銷這個「議案」。否則，將聯合全新界各階層人士進行「打狗運動」。

與會者說，鄉議局歷來受鄉民尊重，鄉議局之立場一向都是以嚴謹自持，但現在竟以發展新界經濟為「理由」，全不考慮將來的後果，通過「開狗場」的「建議」，招致社會人士之非議、批評，嚴重損害鄉議局過去良好的信譽。與會者憤慨地斥問道：究竟鄉議局的此項建議之動機是否真正基於鄉民利益？抑或純為幾個發起人所利用，藉以製造他們將來一個發達的機會？

各執委力斥鄉議局裏一小撮人的所謂「繁榮新界地方經濟」的謬論。他們指出，賭博只會帶來更多的破壞，根本不能繁榮經濟。香港賭風已甚盛，由「港府」批准之賽馬，以至非法的外圍狗馬、字花及各項賭博，已經毒害了不知多少青年及婦孺，更損害了不少幸福的家庭；如果再設跑狗場，那就更加不堪設想了。

各執委並一致嚴詞指斥現屆鄉議局裏的一小撮傢伙「不但不能整將新界鄉民在一九六四年所表現的反賭的決心，要把賭博直接帶到純樸的鄉村去，居心何在？這無他，是推利是圖而已。」他們並指出所謂「狗小組」的組織是非法的。

與會者一致認為，鄉議局的此項「建議」，非但不為新界地方及居民造福，相反的卻會帶來無窮惡果，這是顯而易見的。他們表示，如果鄉議局仍一意孤行，他們將向新界廣大居民呼籲，聯合起來，堅決進行「打狗運動」，直至這一小撮人停止進行此項運動。

蒲台島被帶走漁民在旺角一公寓尋回
八名男子涉嫌與此案有關被捕

【本報訊】德臣西報消息：日前懷疑被綁架的一個蒲台島漁民，據警方在旺角一間公寓內發現。據警方發言人說，當晚曾突擊搜查兩間公寓，共拘捕八人。失蹤漁民及被拘留者中的四人，是在通菜街一間公寓內被發現的。

較早，失蹤漁民的家人曾向警方報案，透露其親人在蒲台島一艘住家艇內，被數名男子帶走，時為本月二日。

又據公寓老闆說：星期二晚十時有五男子到該公寓投宿，他們的形態並無可疑之處。各人均操潮州口音，其中一人負責租房間，但租房後即離去。餘下的四人，兩人同住一間房，各人的年齡都在四十歲左右，租房所報名字都是化名。

又說：這四人均穿運動衣、西褲，自租房後，大部分時間都留在房內。另有一批人則來來往往。本週三晚九時，約十名便衣警探前來查房，其中有五名人客留在房內，他們對警方行動並無反抗。他表示……

大嶼南鄉事會一致反對跑狗
青衣鄉事會定明日討論

【本報訊】大嶼山南區鄉事委員會於昨日下午一時召開村代表特別大會，到會村代表有顏振榮、吳錦泉、周富容、陳錦、鄧應興、劉容福、吳土保、毛九、范來根、張英發、何北富、張德誠等。

主席顏振榮宣佈開會理由後，對應否反對鄉議局建議當局在新界地區設跑狗場問題，作專案討論，與會各代表均熱烈發言，結果一致表示反對，並通過致函鄉議局，請撤回該項「建議」。

又訊：青衣鄉事委員會定明日召開會議，對鄉議局通過的「開設跑狗場」「議案」提出專題討論。

些利街兩樓宇被宣佈為危樓

【本報訊】港府新聞處消息：建築事務主任昨日宣佈港島些利街第二及第四號為危樓。擬申請封閉令的通告，經於昨晨在該兩幢樓宇貼出。申請封閉令將於六月一日上午十時在中央裁判署聆訊。

屋宇測量師稱，此等樓宇受白蟻已約兩年，其棟木是非常腐爛，隨時有倒塌可能。

週末報十九期面貌煥然一新

【本報訊】週末報第十九期經已出版，本期面貌煥然一新，宣傳戰無不勝的毛澤東思想的特點，成為更加明顯的特色。新設置的「學習」版，刊出「學了就要用」、「學習」青年和學生青年的需要，則為新聞的方向」、「解放軍的學習經驗」……毛主席著作的體驗的文章。

打銅工會今晚會慶

【本報訊】港九打銅職業總工會，定今晚……

女屋主被迫簽支票案八名被捕者獲釋
據說案情牽涉一筆巨款

【本報訊】九名大漢昨何文田自由道五號Ａ一住宅，威迫女屋主簽寫七千元支票的離奇案，內情離奇複雜。被警方拘捕的八名男子，前天已全部獲釋，每人以一百元擔保，等候警方調查。

這宗罕見的怪案，發生在前天中午十二時，四人住宅的八名大漢不惜對勸說者，有一人則在門外「睇水」。

警方拘捕八名男子之後，頗八名男子表示，涉及到某一方面一筆巨款，某方否沒有歸還之後，一男子離港前往台灣，另一女子逃往外地，九名大漢闖入住宅，就是要找某方解決此項巨款問題。

受騙，警方認為這是一宗糾纏案件，因而准許八人以一百元擔保出外，等候調查。

「貿易與旅遊」春季號出版
突出報道了交易會情況

【本報訊】「貿易與旅遊」春季號出版。介紹了現在正在舉行的中國出口商品交易會的情況，作為「毛澤東思想光輝照耀下的中國出口商品交易會」的專題報道，這一期突出地以大量圖片介紹了交易會的熱烈氣氛，報導了交易會的新面貌。……

……本港二十多家廠商參加了…… 為港九、新界的……

南風餐廳增設新舖

【本報訊】南風餐廳，位於旺角彌敦道，以風味飯菜、物美價廉馳名。本月三日起在上環新街開設新舖……招聘專業……

港九新界官小特招一年級生

【本報訊】港府新聞處消息：香港、九龍及新界的官立小學將招收一年級學生。申請入學表格，在五月八日至二十日期內，可向各官立小學領取。

風濕藥復衛康

港九藥房有售

【本報訊】抗風濕藥物「復衛康」，據說可治新久風濕骨痛、關節炎、手足麻痺等症，不含麻醉止痛劑，無不良反應，男女老幼、孕婦均可服食。港九各大藥房有售。

天廚國貨公司 再擴充服裝部
今開始介紹國產夏裝

【本報訊】紅磡天廚國貨公司，為了適應廣大顧客換季需求，及適應公司業務迅速發展的需要，最近又進行了一次內部革新，再次擴充服裝部。革新後的該公司二樓商場，集中陳列男女服裝、兒童服裝、內衣睡衣及泳衣。服裝中，有今年新款的的確涼男女裝短袖恤、各色織夏恤、毛滌綸西褲、絲毛的確涼西裝以及少女套裝、女西裙、中山裝、青年裝、工作服等等。

該公司為了更好地介紹國產夏季服裝，由今（五）日起舉辦夏季服裝，全部一律九折優待，另每星期將挑選新款男恤兩種，作為特別介紹商品。此外……

元朗中都公司 後日擴充營業

【本報訊】元朗大馬路一三四號至一三八號之中都國貨公司，為了更好地適應顧客之需，特擴充公司面積，重新裝修，增設電器、首飾、玻璃、瓷器及傢俬等部門。本月七日為擴充後開業，是日上午舉行酒會，敬請各界來賓。為酬謝顧客，決定於是日起至十七日一連十天，各貨除特價品外，一律九折優待。

「報業公會」淪爲美蔣工具 文滙大公新晚宣佈退出

三報仁至義盡，反覆勸誡，但該會理事會既不撤銷荒謬聲明，又不答覆。三報退出後，雙方矛盾仍然存在，這個矛盾必須通過某種鬥爭才能解決。三報完全懂得怎樣運用主動權，對付理事會一些人的罪惡活動。

> 人民靠我們去組織。中國的反動分子，靠我們組織起人民去把他打倒。凡是反動的東西，你不打，他就不倒。這也和掃地一樣，掃帚不到，灰塵照例不會自己跑掉。
>
> 毛澤東

【本報訊】香港文匯報、大公報、新晚報昨（四）日聯銜致函香港報業公會理事會，指出該會理事會堅持錯誤，甘心受一小撮美蔣匪幫分子利用，已墮落爲美蔣匪幫反共反華可恥的政治工具，違反報業中絕大多數人的意志，表示絕不能容忍。三報聲明，不再承認該會是代表香港報業的組織，鄭重宣佈即日起退出「香港報業公會」，並聲明：由於該會堅持反動的活動，矛盾仍然存在，三報退出報業公會，並不表示停止對反動勢力的鬥爭，相反，而是要更堅強地進行這個鬥爭。該函全文如下：

香港報業公會主席岑維休先生轉報業公會理事會：

我們四月廿五日給你們一封信，抗議你們四月二十日所發的爲美蔣分子的政治挑釁活動撑腰、誣衊的士工人及其正義鬥爭的聲明，要你們在三天內撤銷這個聲明，並向工人認錯道歉。你們在四月廿八日給我們的覆信說：「準備在下一次理事會上予以討論。」同日晚上我們便函覆你們，要你們迅速定出召開理事會的日期，並於三天內答覆。我們再度寬限三日，是要你們迅速定出召開理事會的日期，以便你們及早檢討錯誤，撤銷那個荒謬聲明。現在三天之期早過了，但我們考慮到，我們給你們的覆信是四月廿八日晚，廿九日是星期六，卅日是星期日，因此，我們又多等待了你們兩天。到今天（五月四日）爲止，實際上已逾五天之期，你們連覆信都沒有，完全無視我們的意見，並採取這樣極爲狂妄挑釁的態度，你們做絕。由此而產生的一切責任，全部要由你們承擔。

你們這樣做，不僅證明你們確如我們所指出的，有意要拖延時日的詭計，而且證明你們心虛氣弱，理屈詞窮，不敢開會討論，但又頑固不化，堅持錯誤，甘心受一小撮美蔣匪幫分子利用，繼續與香港廣大的愛國工人和愛國報紙爲敵！這是你們自己選擇的道路，下場怎樣，與人無尤。我們一再寬限，反覆勸誡，已經做到仁至義盡，這是香港報界和社會人士所共見的。

現在你們所作所爲，充分暴露了一個事實：所謂香港報業公會理事會已經完全爲美蔣匪幫分子所操縱，墮落爲美蔣匪幫反共反華的可恥的政治工具，這是違反香港報業中絕大多數人的意志，而且是一種強加於他們的恥辱和侮辱。對此，我們絕不能容忍。爲此，我們鄭重宣佈，從今日起，我們退出「香港報業公會」，而且嚴正聲明：我們不再承認所謂「香港報業公會」是代表香港報業的組織；我們認爲在一小撮美蔣匪幫分子所操縱下的所謂報業公會理事會，其所作所爲也絕不能代表參加該組織的所有會員報紙。

我們還要向「理事會」內一小撮美蔣分子提出警告：你們不要以爲，我們是退出了，你們那個十分荒謬的聲明就可以不了了之，你們更可以利用報業公會這個政治工具反共反華，爲所欲爲。這是絕對辦不到的，香港愛國同胞、廣大工人羣衆以及報界中的愛國人士是不會置之不理的。因爲你們堅持反動活動，不肯糾正錯誤，因而矛盾未有解決，矛盾仍然存在，這個矛盾必須通過某種鬥爭才能解決。我們退出報業公會，並不表示我們停止對反動勢力的鬥爭，相反，而是要更堅強地進行這個鬥爭。現在主動權已落在我們手上，我們完全懂得怎樣運用，怎樣對付你們的罪惡活動。

我們偉大的領袖毛主席教導我們：「人民靠我們去組織。中國的反動分子，靠我們組織起人民去把他打倒。凡是反動的東西，你不打，他就不倒。這也和掃地一樣，掃帚不到，灰塵照例不會自己跑掉。」

現在事情就是這樣，我們就是這樣辦理。

香港 文匯報 大公報 新晚報 同啓

一九六七年五月四日

來信歡談文獻紀錄片 讀者激情讚頌毛主席

說毛主席和羣衆心連心的動人場面，使人激動得一再熱淚奔流；表示堅決響應林彪副主席的號召：「讀毛主席的書，聽毛主席的話，照毛主席的指示辦事。」

編者按：我們最最敬愛的偉大領袖毛主席的光輝形象，在銀幕上跟港九廣大愛國同胞見面，使廣大觀衆感到無限興奮，無限鼓舞。

不少觀衆看了大型彩色文獻紀錄片「毛主席是我們心中的紅太陽」之後，紛紛給本報來信，暢談他們的觀感。觀衆們都激情地表示，看了這部影片，更加熱愛毛主席，決心以後更好地讀毛主席的書，聽毛主席的話，照毛主席的指示辦事，做毛主席的好學生。

現將讀者來信選錄如下：

學生永向紅來信說：

在我提筆給你們寫信的時候，我激動的心弦一直沒有平靜。剛才，我又一次去看了「毛主席是我們心中的紅太陽」這部文獻紀錄片，我已經看了三遍了，但每看一遍都有新的感受。毛主席啊，您不愧是當代最偉大的馬克思列寧主義者，只有您，才有這樣巨大的智慧和魄力發動和領導這場史無前例的無產階級文化大革命。有了您，我國社會主義鐵打江山將千秋萬代永不變色，沿着您指引的道路奮勇前進，我們就能實現共產主義的偉大理想。

在銀幕上，我也有幾次見到毛主席。這一次是歷次中最使我激動的一次。當看到毛主席迎着萬道金光的朝陽走出天安門檢閱台時，我想勁地鼓掌；當看到無數革命羣衆和紅衛兵熱淚盈眶地高呼「毛主席萬歲！」時，我在心底裏也發出同樣的歡呼聲；當看到毛主席兩次走過金水橋，和革命羣衆親切握手時，我再也忍不住，淚水已經模糊了我的近視眼鏡；我趕快把眼鏡摘下，用衣角拭了拭鏡片，又重新戴上眼鏡——我多麼希望能再多看毛主席幾眼，把毛主席和羣衆心連心的這一個難忘的場面永記在腦子裏。可是，眼鏡剛剛戴上，淚水又禁不住奪眶而出。目睹這個動人的鏡頭，誰不感到熱血沸騰，感到毛主席的恩情比山還高，比海還深！

散場後，我和許多觀衆一樣，都停留在戲院大堂的售書處，翻閱着毛主席著作。我買了一個毛主席像章，要把這個像章放在我的寫字枱上，使我時刻記着偉大領袖毛主席的教誨。我還買了一本新版本的毛主席語錄，袋在口袋，貼在胸懷，隨時學習。我深深地體會到，必須響應林彪副主席的號召：「讀毛主席的書，聽毛主席的話，照毛主席的指示辦事。」

×　×　×

一羣工商業從業員來信說：

大型彩色文獻紀錄片「毛主席是我們心中的紅太陽」，使我們看得很激動，也引起了我們不少感觸。

我們是一羣工商業從業員，經過討論之後，決定寫下一些體會，寄給貴報，也許文字技巧不足，未能表達萬一，但我們還是要寫出來，抒發我們的感情。

影片展現的偉大場景是歡樂的海洋，沸騰的海洋，紅色的海洋；人們手持紅彤彤的寶書，高呼「我們要見毛主席！」他們在歡呼，他們在歌唱，縱情地歡唱；他們很激動，激動得淚落……這一連串的場面，使我們直覺體會到——全國各族人民是這樣的對毛主席無限熱愛，無限崇拜，無限信仰，令人深深感動。

看到這些鏡頭，我們的熱血也在沸騰，心房跳得很厲害，都不自禁地猛烈鼓掌。

毛主席走到羣衆中來了，與羣衆同呼吸，共命運。我們不會聽過一位國家領袖與羣衆是這麼的緊密在一起，這麼的心連心。他老人家是偉大，真的偉大。

影片中有很多首革命歌曲，激情動人。有些觀衆在和唱。我們平時少接觸這些歌曲，所以只識一首「大海航行靠舵手」。那時，我們都很恨自己識得太少，不能跟院內觀衆共歡樂。我們決定要學唱革命歌曲，要縱情歌唱毛主席。

我們也懊恨自己沒有好好學習毛主席的著作，不能對這部紀錄片有較深的體會。因此，我們決定要學習毛主席著作，要好好的學，更要鞭策自己在「用」字上狠下功夫。

愛國同胞爭看「我們心中的紅太陽」 圖爲南洋戲院門前掛着「[illegible]滿座」的布條及大批觀衆的熱烈情景。（本報攝）

出納員虧空公款 被控卅七項罪名

【本報訊】爲避免再受「馬蹄狗噬」而用斬手指表示戒賭決心的青年沈松賢，前在西區裁判署受審時，承認卅七項共虧空四千五百餘元的罪名。當時，法官將案押候七日，調查其背景後宣判。

昨午該案再提訊，法官指出，由於教導所額滿，無法判被告入教導所，但法庭又不欲判被告入獄，因此乃判被告受感化三年，第一年規定被告住感化組觀護宿舍居住。至於賠償原告損失問題，被告表示分期攤還。

被告沈松賢，十九歲，出納員，住德輔道西某號二樓，被控卅七項罪名，日期由去年十二月十五日至本年三月六日，共虧空同昌公司四千五百九十四元二角。法官和被告請求，將首六項罪作爲判案依歸，其餘卅一項罪判案時列入考慮，不另判罰。

洋人冒警勒索小販

【本報訊】一名英籍男子，冒認便衣警探，持假槍向街邊小販恐嚇勒索一百元，此案昨於北九龍法庭審訊，結果法官裁定被告四項罪名成立，但將案押候十四天宣判，以候醫生檢驗被告人的報告書。

被告英籍男子C・R・史木甚，五十三歲，衞生局稽核員，住漆咸道八十×號×座四樓。被控四罪：㊀三月二日，冒警詐騙得款項；㊁向男子許金恐嚇勒索一百元；㊂同日向許金搶去款五十一元；㊃非法有一支假槍，意圖犯罪。

港九八家國貨公司 請顧客看「紅太陽」

鹽業銀行亦決定招待客戶觀看 文獻片放映成爲愛國同胞生活中的大事

【本報訊】大型彩色文獻紀錄片「毛主席是我們心中的紅太陽」，成了港九廣大愛國同胞生活中的一件大事。連日來，看過這部影片的愛國同胞，都眉飛色舞地談論着銀幕展現的偉大場景，談論着在銀幕上看到毛主席時自己的激動心情，大家都把能夠看到我們心中最紅最紅的紅太陽毛主席作爲是他們最大的幸福。

港九各國貨公司的職工熱烈讚頌這部影片，他們一致認爲，不但自己要看，應該讓更多的港九同胞去看。所以，中國、大華、華豐、中僑、裕華、新華、中建、上海婦女服裝公司等八家國貨公司，共同決定請顧客看「毛主席是我們心中的紅太陽」。由明（六）日開始，顧客持有當日的發票，累計數額每達到十五元者，贈送這部影片的優惠票一張。

又，鹽業銀行已向放映大型彩色文獻紀錄片「毛主席是我們心中的紅太陽」的港九六大戲院洽購一部分戲票，招待客戶觀看。該行客戶可憑印鑑或存摺向香港該行及其尖沙咀、深水埗二辦事處索取，先到先得。

封鎖路口 如臨大敵 警察強拆城砦屋宇 拔槍指嚇拘捕一人

居民兩人被打傷踏傷，坊衆代表往交涉，其子弟及小學生往查詢時，被強迫照相及打指模，並遭恐嚇不得向報界透露真相。

【本報訊】港英當局昨日上午突出動大批武裝警察，會同寮仔部人員，分乘十多輛警車和大卡車，開到九龍城砦，強拆龍城路和龍津路一些民居的建築物。在拆屋的時候，多名警察曾拔出手槍指嚇居民，警察在現場拘去一男一女。

此事發生於昨日上午九時廿分。當時先後有近十輛警車載着百餘名警員開到九龍城砦，警察分別封鎖各處路口，城砦內的通路也有警察把守，禁止車輛行駛，禁止居民外出，把氣氛製造得十分緊張。

後來寮仔部人員乘大卡車開到，將龍城路五十五號、五十三號、五十一號、二十三號、十三號和龍津路六十八號多處民居的一些建築物強行拆除。當警察及寮仔部人員強拆龍城路廿三號的廚房部分時，該處戶主李偉華曾予理論，爲警員拔槍指嚇，說要開槍。李偉華之妻馬蘭聽到有人喝叫開槍，並見其夫被警察用槍指嚇，即上前維護。是時，警察多人拔槍在手。由於大批武裝警察突如其來強行拆屋，又突然有多名警察拔出手槍，此種情況爲往常所罕見，因而氣氛顯得更加緊張，該處居民爲此極感不安。

在警察和寮仔部人員[illegible]拆屋時，李偉華被皮靴踏傷，另一名姓郭的女子也被打傷流血。李偉華的妻子馬蘭和一名姓黃的男子在現場被警方拘去，啟往九龍城警署。

事情發生後，九龍城砦坊衆代表多人曾往警署交涉，但被留在警署。他們的子弟和城砦一些學生前往查詢，亦被拘留。

他們的小學生指出，他們在警署內被強迫逐個脫衣照相，並打指模；不肯照相的則被警察將雙手扭在背後，扯住頭髮照相。這些城砦居民的子弟被拘留至傍晚始分批離開警署，又被恐嚇不要將情形告訴報界。被留在警署的城砦居民代表，則至昨晚始獲准離開警署回到城砦。

點心女與一男子 昨被控糾黨打劫

【本報訊】一對十七歲青年男女，昨晨在北九龍裁判署被控暴力行劫，暫時不需答辯，將此案押候四日，以調查其背景。

被告張樹友（十七歲），住油塘灣新區第七座四一二二室；吳麗娥（十七歲）住大磡村崇藝里八號木屋，是點心女郎。兩人被控於四月八日與其他在逃人等行劫男子陳學東一隻手錶及現款十六元。

招人赴英美工作 介紹者耐人尋味

登記者要交美金十五元

【本報訊】據通訊社消息：最近若干報刊的小廣告欄中，常有招請男女赴英美等地工作。所列條件包括：年齡由廿五歲至五十八歲，不分男女，並謂不諳英語亦可應徵。據說這些機構共有四、五處，規模有大有細，所收報名費由十五元美金而至十元港[illegible]，距離至大。報名者在前往求職時，除攜具一應證件及相片外，即須繳報名費美金十五元；即由該機構發出收條，謂三個月後，如仍未找得工作，可持收條取回美金五元，其餘十元美金作爲繳給該機構的手續費。此種「請人機構」在港九各地多處出現，所謂介紹職業，其眞相如何，殊屬耐人尋味。

下月在天津展出科學儀器 日展覽會人員抵港 將赴廣州轉往北京

參展團兩百餘人日內相繼過港

【本報訊】日本國際貿易促進協會下月將在我國舉辦日本科學儀器展覽會。籌備這展覽會的先行人員北村博昭、原長市、鈴木英之、白西紳一郎等一行四人，前（三）日下午乘日航班機由東京抵港，日內將乘火車去廣州轉往北京。

北村博昭在機場說，日本科學儀器展覽會定於六月一日在天津開幕。參展項目計二千四百七十餘種，其中包括理化儀器、工業控制儀器、測量儀器、通訊機測量儀器和各種試驗裝置等。參展團人員共二百二十二人，首批人員將於本月十日左右過港去天津。

多數工人續拒出糧 人造花廠通告展期

塑膠業工人昨慰問該廠工人

【本報訊】香港人造花廠的工人昨日繼續在新蒲崗九龍分廠門前抗議。由於大部分工人拒絕出糧，資方昨晚貼出通告，出糧期限展期三天。工人們認爲資方應面對現實，撤銷無理大批除人，撤銷苛例，以解決這次勞資糾紛。

昨日是資方宣佈片面除人之後，發付糧尾的最後一天。昨日前往出糧的只有四個人；該廠大多數工人都不去出糧，堅持抗議資方的無理措施。這兩天來，資方通過一些人，「勸令」一些工人前往出糧，並且揚言「這件事很快就可以搞掂，到時你們可以返來工廠工作」。這種拆散工人團結，瓦解鬥志的做法，受到了堅持正義鬥爭的工人的拒絕。因此在三天期限之內前往出糧的人並不多，大多數工人都沒有前往出糧，表示了工人的團結意志。由於多數工人沒有出糧，資方於下午六時又貼出通告，宣佈出糧期限要展期三天。這個措施受到該廠工人的抗議，結果這張通告旋即被人撕下。工人們認爲資方應恢復與工人談判，撤銷無理除人，撤銷苛例。

這件勞資糾紛的進展引起塑膠業工人的注視。昨天有幾間塑膠廠工人攜同慰問品，前往該廠向堅持正義鬥爭的工人慰問。

「立夏」即到日趨炎熱

昨天氣溫達三十一點六度 半月無雨總量再跌破歷年紀錄

【本報訊】跨過五月份後，天氣已日趨炎熱，連日來氣溫步步上升。昨天最高氣溫已升至攝氏三十一點六度，爲今年以來最高記錄。

明日將是農曆「立夏」，夏季來臨亦即意示每年的風雨季節已到來。上月份內，雖在月初下了幾場大雨，使今年以來獲雨總量一度超過歷年同時之平均量；但在下半月以來甚少下雨，相當亢旱，至本月三日，今年以來總雨量一一點五三吋，再度低於歷年同期平均量一一點六三吋的水準。四月份的總雨總量共九點五九吋。

天氣 潮水

吹輕微或和緩南風至東南風，除間中密雲外，大致晴朗，下午天氣再復炎熱。

高潮　上午八時五十九分　下午七時五十九分

低潮　上午一時五十九分　下午二時零八分

青堀廠突宣佈關廠

不理工人要求解決毆人事件

聲稱如日後恢復工作將再招人 工人正密切注意眞關廠還是假關廠

【本報訊】青洲英泥廠兩名澳洲籍工程師毆打工人事件，由於資方一再拖延而無法解決，使事件一再拖延，至昨晚十一時四十五分，資方突然發表一項「聲明」，聲稱自五月四日午夜十二時起「將青洲英泥廠關閉」，同時在另一份通告中又聲稱「如日後公司方面決定恢復工作，將會招收遞補之申請」。

青洲英泥廠自四月廿九日在廠內先後發生兩次澳洲籍工程師毆打工人事件後，工人曾通過代表到工廠寫字樓進行交涉，要求資方合理解決事件。但工廠負責人或總經理藉詞推卸，或被稱仍未上班，一再採取拖延態度，使事件遲遲未獲解決。至昨晨九時，工人們再到工廠寫字樓要見廠方負責人，由於廠方負責人再次避不見面，引起工人不滿。工人曾通過[illegible]總經理布蘇架採取拖延態度，並一再聲明希望布蘇架到工廠與工人商談。

至昨晚十一時卅分左右，青洲英泥廠公司突然通知香港各報社稱，該公司將於十一時四十五分發表一項「聲明」。[illegible]「聲明」中承認「四月二十九日英泥廠發生兩宗事件」，但把兩次事件中被毆的工人說成「沒有發現創傷」，而把兩名毆打工人的外國工程師，說成「受過暴力行爲」。[illegible]

該公司發出「聲明」的同時，又發出另一份由青洲英泥有限公司代總經理布蘇架簽名的「通告」，該通告中稱：「如日後公司方面決定恢復工作，將會招收應徵之申請」。[illegible]

發財旺舖・特價廉售

官塘物華道632地段

康寧唐樓

（樓上住宅全部沽清）

經已入伙 即可營業

（可分期五年付款）

（洽購處）立信置業有限公司 香港恒生銀行大廈七樓 電話：238203・224322

哮喘

哮喘新藥 碧桃仙 PIPTALCIN

根治新久哮喘

本品自一九六七年三月十五日起改用新包裝 購貨者欵希留意

東南亞總代理大衛洋行藥物部 電話：233945 228975 P.O.Box 3732

毛主席和首都革命羣衆一起

毛主席和首都革命羣衆一起歡慶「五一」

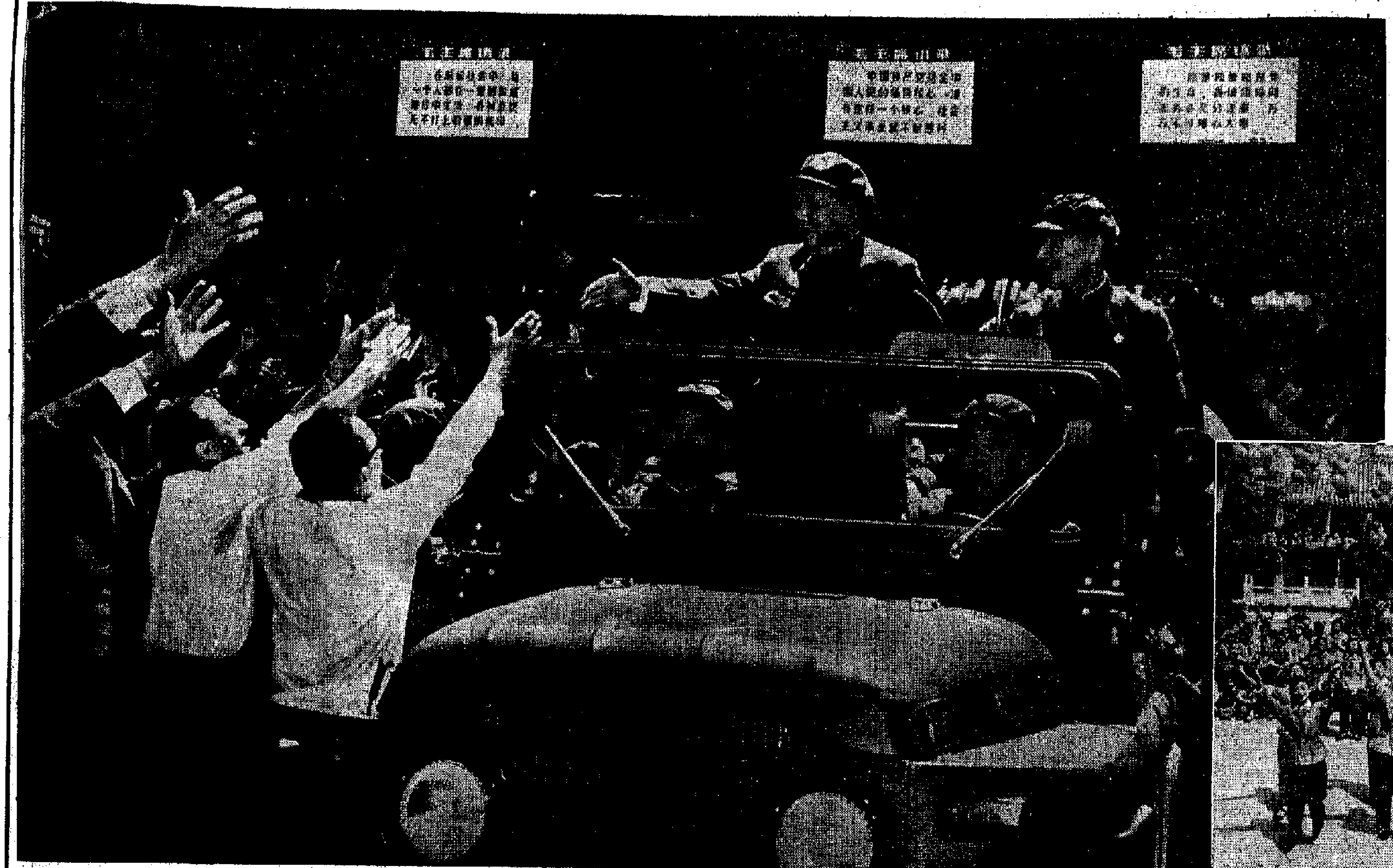

左：毛主席啊毛主席！我們多麼想念您！我們日日盼，夜夜盼，今天終於見到了您！車呀，車呀，你慢些走，讓我們好好看看毛主席，讓我們和偉大的領袖握握手。

下：毛主席啊，我是您的紅小兵！在您的指引下，我們經受了戰鬥的洗禮；我們向您老人家保證：我一輩子跟着您在階級鬥爭的大風大浪裏奮勇前進，做一個堅強可靠的無產階級革命事業的接班人！

上：我們最敬愛的偉大領袖毛主席和他的親密戰友林彪同志一迺乘敞篷車到革命羣衆中間來了，多少人的心激動得要跳出胸膛；多少人興奮得熱淚盈眶；多少張笑臉，迎着最紅最紅的紅太陽。千言萬語匯成一句話：「毛主席萬歲萬萬歲」「萬壽無疆！萬壽無疆」！

右：阿爾巴尼亞朋友和全國著名勞動模範、大寨大隊黨支部書記、山西省革命委員會副主任委員陳永貴一起參加首都革命羣衆歡慶「五一」的遊園大會。

上：歸國華僑學生在慶祝「五一」的遊園聯歡會上，表演反映英雄的四十一名華僑青少年，在印尼棉蘭同美帝國主義和印尼反動派進行不屈不撓的鬥爭的文藝節目。我國廣大人民堅決支持廣大僑胞和印尼人民的正義鬥爭，憤怒聲討印尼反動派的反華罪行。

左：布隆迪、越南南方、[illegible]的青年朋友，在歡慶「五一」的遊園大會上歡呼：毛主席萬歲！（新華社圖片）

右：非洲小朋友滿懷對世界革命人民的偉大領袖毛主席的無限熱愛，放聲歌唱「大海航行靠舵手」。

左：在慶祝「五一」的遊園大會上，一位外國小朋友手捧紅彤彤的「毛主席語錄」，用中國話向首都革命的叔叔阿姨朗讀毛主席語錄：「下定決心，不怕犧牲，排除萬難，去爭取勝利」。

第二張

皇后威利 那智山丸 到期改遲

【本報訊】多利順洋行代理的「皇后威利」，本月七日...「那智山丸」，該輪將於本月九日由日本抵港，...將先由港開往新加坡、...

天津·上海線			
	上海	5月12	天祥
	上海	5月21	渣華
	上海青島	5月21	精甸
	新港	5月25	渣甸
	上海	6月5	渣甸
山·日本港口線			
	日本	5月8	太古
	基隆	5月8	太古
	日本	5月8	渣甸
	日本	5月9	太古
	日本	5月9	太古
	日本	5月11	法郵
	日本	5月12	林
	日本	5月14	華林
洲線			
	西南非	5月9	太平
	南非	5月9	日郵
MARU	西南非	5月10	大阪
RIDA	南非	5月11	渣華
	東非	5月12	渣華
	東非	5月13	日郵
MARU	東非	5月14	大阪
	西南非	5月16	新興行
SK	西非南非	5月17	捷成
洲線			
	美國西岸	5月7	輪船
	美國	5月7	中央
	溫哥華南美	5月8	名利順
	加勒比海	5月8	日郵
	美國西岸	5月8	渣甸
	美國	5月8	和捷
TENDER	美國	5月8	美輪
	美國	5月9	大阪
TOS	美國	5月9	大工
	美國	5月10	海運
	美國	5月10	海運
	東加拿大	5月10	海運
	溫哥華美國	5月12	錦行
洲線			
	澳洲	5月12	渣甸
	澳洲	5月16	太古
	澳洲	5月17	錦行
	澳洲	5月19	錦行
	新西蘭	5月20	渣華
	澳洲	5月20	渣華
	澳洲	5月24	錦來
N	澳洲	5月30	渣甸

「展思」M.S. "GIANNIS" 由上海來，定於五月六日抵港。

「美而美」M.S. "KAETHE JEBSEN" 由天津來，定於五月七日下午抵港。

大寶石 M.S. TAIPOOSEK 五月七、八日裝貨 八日下午開行 直達石叻、庇能

大興 M.S. REBECCA 直達曼谷

大寶宮 M.S. HOI KUNG 五月九、十日裝貨 十日下午開行 直達石叻、庇能

夏服批銷暢旺 國產貨甚搶手

定型西裝褲部分清盤 高級短袖恤已銷七成

【本報訊】國產夏季西褲和恤衫批銷生意旺，新品種陸續運到，貨主將來貨提出開盤，很快便成出七八成。

國產男裝西褲的花式品種比去年同期增加，今年最新出品的永久性定型西褲已於最近運到，它是高級產品之一，因它在生產過程經過高熱定型，具有不皺，易洗易乾之優點，洗後只將它掛起吹乾，褲骨絕不走樣。該產品是以毛滌綸混紡製成，色澤有深灰和淺灰，現在幾大國貨公司均有出售。

國產毛滌綸和棉滌綸西褲，花式繁多，滌綸西褲有用一百支紗、八十支紗，織製成啦嘰，質地幼結。棉滌綸西褲，均經樹脂處理，遠望好像是毛滌綸，但其價格比毛滌綸相宜，它的優點是不易皺，彈力強，經長期洗濯也不會變型，顏色以深色為主。

據經銷商人說，最近天氣轉熱，一般百貨商人前批入的貨，部分花式貨已銷出不少，故他們近來多紛紛補貨，預料天氣再熱，批銷生意將更旺。目前銷出的仍以「中檔」滌綸西褲，毛滌綸西褲佔多數，新到的一批永久性定型西褲來貨亦即清盤。

今年來貨規格齊全，褲頭尺碼由二十六吋到三十六吋，長度由三十七吋至四十一吋。

【又訊】以毛滌綸織製成的闊褲管西褲，來貨異常搶手，顏色有深灰和淺灰，現在大華、中國、中孚、裕華及華豐等國貨公司出售。

國產短袖恤衫新貨陸續運到，而且多為「高檔」的長絲棉滌綸，因花式很新穎，來貨均很搶手。近日運到的有色織長絲滌綸，有明條子、暗條子和混色的長絲暗影條雙袋夏恤和色織長絲單袋平腳恤。這幾種長絲滌綸，色澤仍以花杏、花灰、花綠、杏、綠、灰等為主，領型分燕子領、夏威夷恤領等。據說，該批新貨抵港後，已成出百分七十以上。

花貓牌絲毛交織綢緞

文易會商品

混織衣料風格新穎

在偉大領袖毛主席的英明領導下，國際社會主義中國成了世界革命的中心，我國的絲綢工業也相應地越來越高，信譽越來越高，製造了大量的新品種，更好地為世界人民服務。

去年，以毛澤東思想武裝起來的中國絲綢工業工人，充分發揮人的積極因素，並且通過社會主義大協作，僅以一個多月時間，試製成功了風格新穎的絲毛交織物。這一品種以尼龍作經，羊毛作緯，有絲綢的細結、手感、光澤和豐富的外觀變化，又有羊毛的穿着性能，兼收絲綢和羊毛特性。產品剛一問世就受到各國人民的熱烈歡迎。

但是，工人同志們並不滿足於已有的成就，他們堅決貫徹毛主席「抓革命、促生產」的偉大號召，把無產階級文化大革命中激發出來的衝天幹勁，用在生產上，他們在原有絲毛交織物的基礎上，更大膽的採用了新型的原料——滌綸和高支數羊毛，攻克了滌綸纖維的上漿、色染、織造、定型及高支羊毛的色澤等許多具有高水平的技術關鍵，只用了不到半年的時間，又設計試製了一批具有輕薄、柔軟、色澤鮮艷、勻淨及抗縐、抗縮性能良好的各種平素、提花絲毛交織物。據驗證明，這一產品許多性能都超過了同類產品的國際水平。

毛三合一花呢

毛三合一混紡花呢，品質優良，是適合平理想的新穎衣着用料。在無產階級文化大革命期間，中國工人階級高舉毛澤東思想偉大紅旗，進一步發揮了敢想敢幹革命的精神，擴大了混紡範圍，改進了花型色澤，規格設計和加工整理等技術，產品的外觀能充分反映高檔全毛花呢的風格，在手感毛型感和穿着免皺性方面，也同全毛織物相近似。

毛三合一混紡花呢品種較多，其中特別是毛睛粘三合一中厚花呢，由於在整理上破舊立新，品質有較大提高，與全毛中厚花呢的性能相當接近，此外如毛錦粘三合一薄花呢，耐磨耐穿，強力好，毛滌粘三合一薄花呢，透涼免燙，性能不亞於毛滌綸。

毛三合一花呢的各種混紡獨具特色，各個不同需要的消費者，可以在毛三合一花呢中選擇理想的產品。

天氣轉熱 零售商進貨 風扇批銷漸趨暢旺

國產八吋十二吋座檯扇最好銷

【本報訊】國產風扇門市零售正開始，各國貨公司商人和電器商人補貨比前更見踴躍。最近國產座檯風扇及吊扇等來貨仍很充裕，部分來貨早已開貨成出，故貨物抵港後，貨主均忙於將貨發出，同時最近「翻單」的零售商人亦不少，預料今後批銷生意可能更趨暢旺。據說，產地十四吋和十六吋座檯風扇，已從產地付出，日內便可抵港。

近日來，氣候轉熱，國產風扇門市生意轉旺，目前銷出的仍以八吋、十二吋座檯風扇最為好銷，吊扇和座地風扇亦開始轉旺，不過這兩種風扇，要天氣熱才較為行銷的。

【又訊】日本電扇已到埗，但零售商進貨尚未見積極。因現在天氣只是開始轉熱，電扇零售生意正開始，進入六月後才會旺銷，零售商有些增加進貨，有些要觀望。

據代理商說，今年日本電扇的上市較比去年為少。因為代理商對銷情不敢太看好，所以寧願少做些生意，也不願照往年的數額來貨，以免日後積存貨積壓資金，並增多一筆銀行利息負擔。同時，日本電扇每年都有一些新款貨上市，隔年存貨就算降價推銷，也不易多銷出。所以有些代理商今年辦來的日本電扇數量，約已比去年減少二成。

據悉，由本月起至七月止，隨着天氣漸轉炎熱，零售商向代理商提取電扇應市的數量，亦將會陸續增多。因今年上市的日本電扇減少，有些代理商估計到七月份為止，來貨可望基本上銷清。事實上，現在零售商出售或行銷的十吋和十二吋日本座枱電扇，只求薄利多銷，有時一把僅賺一、二元而已。

代理商現已放做電扇的分期付款生意。主要原因是這種生意銀碼不大，但手續頗為繁多，費時間和人力，而且有時用戶半途搬遷，更增加了收款的困難。不過，有些電器行對若干相熟的顧客，則仍願意按照分期付款的辦法沽貨。

現在到的日本電扇，大部分是座枱扇，吊扇則甚少運來。原因是日本吊扇在其國內也不行銷，成本高，且因為產量少，故運來香港已很難與港製吊扇競爭。同時港九的茶樓酒家和戲院等公共場所，近年來多已安裝冷氣設備，吊扇銷路自不能與往日相比。

上海絲滌綸雨衣 男裝首批上市

【本報訊】首批上海男裝長絲滌綸雨衣，昨已運到並開盤，立即成出大部分。

該批上海長絲滌綸雨衣，質地很薄，係用百分之八十滌綸和百分之二十棉混紡而成的滌棉綸製成，經過防水處理，防水性能特強，顏色有光澤，最適合晴天雨天兩用。首批來貨暫係男裝。

該批長絲滌綸雨衣，在上環開盤後，即被國貨公司和辦莊商以及公司商人吸入大部分。

曼谷布市一片呆滯

【曼谷四日航訊】曼谷布市近日銷路呆滯，貨商競相拋售，市勢每況愈下。三四乘四二自由神陰丹士林藍布每疋現售一百七十九銖，日跌一銖；三四乘四二香港飛艇陰丹士林藍布每疋售二百二十七銖；三四乘四二日鹿陰丹士林藍布每疋售一百六十五銖，二八乘四二通行陰丹士林藍布每疋售一百五十三銖，二八乘四二...每疋售一百五十銖。

食米正盤成八千包

【本報訊】昨日只有四家入口米商正式開盤，提沽的十一宗食米，均有做開，先後成交八千多包。

據米商說，昨日正盤沽出的富貴花與苗米（美國米），比前上漲，每擔比前漲起三元。其他食米成價無大起落。各種食米每擔成價：化字絲苗八十一元八毫，銀竹占七十七元三毫，冬占七十一元八毫，細粒上海米七十六元八毫，青梅花殼仔米七十二元八毫，貨殼絲苗六十四元，黃三喜白米七十三元八毫，青牡丹白米七十二元九毫，富貴花美苗米八十二元六毫，青雀泰白米七十二元一毫，青鳳新糯米六十四元五毫。

港柬易貨貿易近日進展仍慢

柬土產運來續比前多些

【本報訊】柬埔寨與香港之間的易貨貿易日來雖漸有增加，但進展速度仍見緩慢。最近柬商利用易貨方式辦回貨物依然不多。

據辦莊消息，柬埔寨與香港貿易日來續有開展，不論柬埔寨土產運來香港市場求售和在港辦回頭貨都比兩三週前多些，這因柬埔寨方面在本年度的官價輸入外匯與平衡外匯均未有發出，當地商人只能儘量利用易貨貿易的方式進行貿易。

最近柬埔寨土產如芝麻、豆類、粟米、生牛、花生、生油、樹皮等等繼續有相當數量運來易貨，雖然這些來貨多屬戲於獲利，但柬商如要獲得回頭外匯辦回貨物，所以來量不減。

柬商運用易貨方式在港辦回頭貨物，近日亦比前多些，批去的貨物主要為日用品。不過，由於可供運用的回頭外匯不多，現在柬商扯購貨物依然很零星小量，可以說依舊沒有大宗的去貨。

金續跌鈔回穩

【本報訊】由於人心淡，K金昨市續趨下坡，美鈔價回穩。

K金開市二六一·七五，比上日收市價跌了〇·一八七五，出全日最高價；此後即順次而下，午後收市價至二六一·三七五，最低價降至二六一·三一二五。收市就企在二六一·二五。低息二毫。

下午收交一千五百兩。雖然歐洲金價上升，每盎斯為三五·一七五和三五·一九五美元（原為三五·一七和三五·一九美元），對金市有利好影響，但以人心實在淡，故買家多買少，故K金市趨頹。

美鈔開市五七二·三七五，收市仍為五七二·三七五。平息。美匯企穩五七三·三七五。金單為五七二·七五。

巴西要買棉紗

成衣電器等亦需要 冲繩島亦要中國特產

濃香生油續供應

廠家油莊均歡迎

星膠微升

股市交投仍暢

成交總值二百廿七萬元 股價上漲下跌各佔八種

【本報訊】昨天股市仍屬活躍，上午成交總值為一百三十九萬元，下午成交總值則為八十八萬元，即全日成交總值為二百二十七萬元。

黃埔起五毫，太古升二毫，牛奶公司升五毫，但有部份股價回跌，如港燈、電話等，各跌一毫。

股價起落參差，落多於起。

日輸出汽車去年增四成

【本報訊】據外電報道，日本汽車製造商協會在四月二十七日發表，日本在一九六六財政年度內（已在今年三月三十一日結束），共輸出汽車二十八萬一千六百五十二輛，比一九六五財政年度增加了百分之三十九點七。日本政協會說，這是一九六六財政年度的輸出汽車共值三億六千九百六十三萬美元，比該協會所定的出口目標多百分之二十三點二。日本在一九六六年度輸出的汽車總數中，七萬五千九百六十輛輸往美國，三萬五千四百零八輛輸往澳洲，一萬九千一百零四輛輸往南非，一萬六千七百八十一輛輸往沖繩島，一萬一千三百五十輛輸往泰國。

遠洋客落手 粉絲續暢成

【本報訊】據土產商消息，近日繼續有遠洋客在港扯購粉絲，昨天一家經銷商售出粉絲六十包，其中一級貨每擔二百一十五元，三兩裝貨每擔二百二十八元，四兩裝貨每擔二百二十元。

糖市又轉醒

榴花糖成八百餘噸

【本報訊】國際原糖期貨漲價，昨日香港糖市全面轉醒，成交近一千噸。

紐約、倫敦天氣…英國原糖期貨價均起，而且幅度較大。紐約七月期貨每磅漲三點，九月期貨漲五點…倫敦八月期貨每噸升一鎊，十月期貨亦升一鎊而為廿六鎊…

股市行情表（單位：港元）

股名	成交價	漲跌差價	成交股數
匯豐	154	+1.000	1,[illegible]
倫敦登記	150	——	6
會德豐	10.1	——	9,000
九龍倉	16.2	——	600
黃埔	34.6/34.75/35	+0.500	4,200
太古	18/18.1/18.2	+0.200	10,000
置地	42.5	——	7,670
電車	12.7/12.6/12.7/12.8	+0.100	4,200
中巴	21.5	——	30
九巴	28.3/28/28.3/28.2	−0.100	590
油蔴地	40.25	——	300
九燈	17/17.1/17	——	8,708
港燈	22.7/22.8/22.7	−0.100	3,878
電話	23.4/23.3	−0.100	4,300
港機	38	——	50
煤氣	13	——	790
先施	6	——	1,896
永安	8.95	−0.050	4,500
怡和	13.4	——	2,240
英泥	20.2/20.1	+0.100	600
啤酒	22.4	−0.200	400
牛奶	42/42.25	+0.500	6,600
連卡佛	26.3/26.2/26.3	+0.200	2,500
會德豐廠	3.65	−0.050	7,000
南洋	3.9/3.875/3.85	−0.050	6,000
聯合樹膠	2.575/2.6	——	105,000
亞洲航業	1.8	——	1,000
城市	7.75/7.8	+0.050	17,500
嘉富利士	20.7	——	291
天祥	25.8	−0.200	1,000
惠保	4	——	500
南海	10.4	——	500
成交總值			2,270,000

註：「漲跌差價」係前昨兩日收市價的差價。

火·車·時·刻·表

九龍開	開羅湖（夏令時間）羅湖開		到九龍
上午 6時30分	上午 7時34分	上午 6時04分	上午 7時10分
7時32分	8時44分	6時38分	7時48分
8時38分	9時43分	7時10分	8時16分
9時26分	10時30分	7時48分	8時55分
10時34分	11時38分	8時58分	10時05分
11時43分	下午12時46分	10時06分	11時13分
下午12時53分	1時58分	11時14分	下午12時37分
1時45分	2時49分	下午12時02分	1時09分
2時55分	3時57分	1時12分	2時24分
4時02分	5時06分	2時26分	3時34分
5時12分	6時22分	3時38分	4時41分
5時45分	6時57分	4時19分	5時29分
6時46分	7時51分	5時27分	6時32分
8時0分	9時03分	6時33分	7時40分
9時0分	10時03分	7時09分	8時14分
9時47分	10時59分	8時07分	9時14分
(E)10時30分	11時33分	9時19分	10時25分
(S)11時0分	0時03分		

附註：表內有（E），在星期日及公衆假期停開，有（S）的只在星期六、日及公衆假期行走。

深圳開	到廣州（北京時間）廣州開		到深圳
下午12時50分	下午3時10分	上午 8時	上午10時25分
3時45分	5時25分	上午 9時45分	下午 2時25分

截郵時間

今日空郵（星期五）

中國大陸 上午七時 沙巴、東 上午十時
美國東岸、加拿大、巴西、菲 中午
台、緬、巴基斯坦、荷、比、挪、丹、法、瑞、瑞典、尼日利亞、非、英、瑞士、希臘、沙特阿拉伯、印尼、西德、冲繩、夏威夷、英、中南 下午一時
北美 下午二時
星、新加坡、錫 下午五時
澳洲、新西蘭、印、錫、南朝鮮、伊朗、伊拉克 下午六時

平郵

中國大陸 上午七時
澳門 上午十時半、下午二時、六時
英、歐 中午
美、中南美、泰、老撾、蘇丹、沙特阿拉伯 下午五時

明日空郵（星期六）

中國大陸 上午七時
印尼 上午十時 菲 上午十一時
台、日、東、丹、挪、瑞典 下午一時
緬、尼日利亞、瑞士、毛里求斯、英 下午二時
夏威夷、美、中南北美、汶、盂丁、非洲、泰、馬、新加坡、沙巴、老撾 下午三時
澳洲、新西蘭、菲濟、印、巴、巴林、荷、比、寮、西德、南越、美國東岸、法 下午六時

明新花店 地址：水坑口十一號 電話：四三六八四二

國產顯微鏡 結構精密美觀，倍數準確清晰，經銷處：嘉華儀器公司 電話：240483·242357
X50-04型500倍 L-101型675倍 X5B-01型1500倍 X5B-2型1500倍

廿元搬屋 新興公司 日夜 大小飯四 電話八二八八〇四

慶祝五一勞動節 送大贈 國產傢俬介紹週 東風國產傢俬鋼具公司 地址：九龍荔枝角道75號地下 電話：八一〇六三七

百葉窗到府修理 言業

大公報 分類廣告 每行二毫 五行起碼 電話 726980

趙教父子醫館 X光檢查跌打內外傷科 女牧師 邵英 趙威 誠招男女生

國醫 西環貨倉 租售

遺失聲明 遺失聲明 聲明

中聯搬屋公司 港717922·708973 九631288 非常·搬屋裝飾·揭格設計·工作妥善

買唱機揾我

銳永余家針灸 主治：風濕痺痛·內臟頑疾·新久暗瘡

古玉清 癲癇·哮喘症

頭暈·心跳 彭錦棠

潘柏頑症 專治：久咳胃病·風濕·哮喘·跌打·虛弱

根治鼻喉·風濕·胃病 蔡氏 辨證論治所致

今日明日出入口船隻

今日入口船隻

船	名	來往港口	停泊地點	公司
安洋丸	ANYO MARU(上午十一時)	日本	B12	東洋
阿非利加丸	AFRICA MARU(上午七時)	新加坡	A3	大阪
大衛怡華利	HUGHEVERETT(下午五時)	日本	A33	福來
安多拿	ANDORRA(上午六時)	歐洲	海厦	實隆
開啫士丸	GANGES MARU(下午九時)	新加坡	B14	大阪
蘭開夏	LANCASHIRE(下午)	日本	A25	泛洋
西京丸	SAIKYO MARU(下午)	日本	A23	日郵
大福山	TAIFOOKSHAN(上午四時)	曼谷	A26	順昌
桂林	KWEILIN(上午六時)	馬尼拉	A5	太古
嘉連尼	GALINI(下午)	日本	A34	海運
芬門	FERNGATE(下午七時)	美國灣	九龍倉碼	多利順

今日出口船隻

船	名	來往港口	停泊地點	公司
威伯爾	VIBRAN NJORD(上午)	馬尼拉	A11	大工
天津	TIENTSIN(上午七時)	澳洲	A24	太古
明德	BRENDA(下午)	亞庇	油蔴地	海聯
德蘭加	TCHIBANGA(下午)	西南非	A7	順昌
香港丸	HONGKONG MARU(下午)	新加坡吡咙	B13	永泰
東方佳人	ORIENTAL LADY(下午六時)	美國	A10	港郵
三島丸	MISHIMA MARU(下午)	加美	九龍倉碼	太平
阿非利加丸	AFRICA MARU(下午)	日本	A3	大阪
比利頓	BILLITON(半夜)	中南美洲	A19	渣華
尼哈治	NEHAJ(下午)	神戶	A2	華林
建平	KIEN PING(上午八時半)	台灣	B17	建安
恆茂	MAUI POMARE(上午七時)	曼谷	油蔴地	澳洲
利夫斯共	VASSIL LEVSKY(上午八時)	新加坡	昂船洲	華商
德爾比斯	DERBYSHIRE(半夜)	日本加拿大	A31	大阪
日周丸	NISIHU MARU(下午)	新加坡	油蔴地	海聯

明日入口船隻

船	名	來往港口	停泊地點	公司
林肯總統	PRES. LINCOLN	馬尼拉	九龍倉碼	總統
三龍丸	MIRYU MARU	日本	B	日郵
榮明丸	EIMEI MARU	日本	B4	大信
新榮丸	SHINEI MARU	日本	B	泛洋
富光丸	FUUKO MARU	日本	B3	大信
金熊	GOLDEN BEAR	馬尼拉	A	美輪
駿鋒	PIONEER CONTENDER	馬尼拉	北角碼	美輪
比亞士總統	PRES. PIERCE	馬尼拉	九龍倉碼	總統
安慶	ANKING	基隆	西環碼頭	太古
士巴尼吉	SPAARNEKERK	歐洲	九龍倉碼	渣華
多利	DORIAN	日本	A	海運
第三龜丸	KAME MARU No.3	日本	油蔴地	大信
利達	GLITA	印尼	油蔴地	通運
展思	GIANNIS	上海	B	華夏
昌盛	PROSPERITY	菲律賓	A	華林
大阪丸	OSAKA MARU	日本	B	大阪
星加坡丸	SINGAPORE MARU	日本	B	大阪

明日出口船隻

船	名	來往港口	停泊地點	公司
西京丸	SAIKYO MARU	歐洲	A23	日郵
開啫士丸	GANGES MARU	日本	B14	大阪
賓羅文	BENLOMOND	倫敦歐洲	九龍倉碼	怡行
大衛怡華利	HUGHEVERETT	印巴	A33	福來
蘭開夏	LANCASHIRE	加勒比海	A25	泛洋
大和丸	DAIWA MARU	美國	A21	泛洋
明觀丸	MEIKUN MARU	加勒比海	A8	大阪
安多拿	ANDORRA	日本	海厦	實隆
尼利斯	NEREUS	新加坡	B7	華益
大福山	TAI FOOK SHAN	日本	A26	太古

飛機時刻

（如有問題，請向有關公司詢問）

今日到港班機

暹羅：新加坡來；中午十二時五十分到。東京、大阪、台北來；下午三時到。下午二時五十五分到；曼谷來。馬尼拉來：晚上七時到。大阪、台北來；下午八時卅分到。亞洲：新加坡、馬尼拉來：下午九時四十分到。英航：東京來，下午五時廿五分到。環球：下午二時廿五分到；拉合來。中午十二時卅分到；馬尼拉來。民航：上午十時卅分到；台北來。另一班：下午六時九五分到；馬尼拉來。上午十一時五十分到；台北、來。下午五時十分到；新加坡來。下午一時卅五分到；台北來。下午五時十分到；吉隆坡來。上午十一時卅分到；曼谷來；台北來。下午四時十分到；東京、大阪、上海來。晚上八時到；台北來。印航：晚上十二時卅分到；另一班：下午七時到；曼谷來。下午四時五分到；東京來。下午五時十分到；東京來。西北：下午十時到；紐約、東京來。日航：下午十二時廿五分到；東京來。台北來：下午四時廿五分到。下午二時卅分到；新加坡、曼谷來。中華：下午四時十五分到；西貢來。下午三時到。東京來：下午十一時五十分到。中華：下午十二時卅分到；東京來。

今日離港班機

凌晨二時：往溫哥華。凌晨二時卅分：往東京。

十一時五分：往東京。開上午十二時四十五分；往金邊，開下午一時：往曼谷、孟買、喀拉蚩，開下午五時廿分：往國泰，開上午九時：往台北、大阪。往西貢，開上午九時三十分；往金邊、西貢，開下午四時；往台北、大阪，開下午四時；往馬尼拉、亞庇，開下午三時；往馬尼拉，開下午一時卅五分；往吉隆坡、新加坡，開下午八時；往台北、曼谷、仰光，開下午四時；往東京，開下午十時十分；往台北，開晚上十時；往曼谷，開下午五時；往上海，開下午十時卅分；民航：開下午二時；往台北，開上午十時四十分；往曼谷、孟買，開下午三時；往新加坡、馬尼拉，開下午二時；往馬尼拉，開下午三時。

往東京，開下午七時；往馬尼拉，開下午十時：往新加坡，開下午二時卅分。往台北，開上午十二時；往東京，開下午六時；往曼谷，開上午十五分；往東京、台北，開上午九時十五分；往東京，開下午三時；往曼谷，開下午四時十五分；往倫敦，開下午五時；往新加坡，開下午四時卅分。

那智山丸 到期改遲 皇后威利

【本報訊】多利順洋行代理的「皇后威利」，來自新加坡，到港期由五月六日改至五月八日。該輪主要裝運香港貨去美國，行期定於五月九日。

大阪公司之「那智山丸」，改運於本月九日由日本抵港，起落貨物後將於十日開往新加坡、巴生港、吡咙、仰光、和加爾各答。據悉，該輪將可收貨五百噸往星、馬三埠，「星加坡丸」將先由港開往新加坡，預計有四百餘噸貨運往新加坡、吡咙和吉大港。

入口船期預告

船	名	開來港口	月日	公司
大島丸	OHSHIMA MARU	日本	5月7	太平
富門	FULL MOON	日本	5月7	中央
加利福尼亞	CALIFORNIA	馬尼拉	5月7	渣甸
耶加達丸	DJAKARTA MARU	日本	5月7	日郵
柏來姆	PRIAM	日本	5月7	太古
盛精	EXCELSIOR	新加坡	5月7	和捷
馬天奴	MARTINIQUAIS	日本	5月7	法郵
粟田丸	AWATA MARU	日本	5月7	日郵
不來梅丸	BREMEN MARU	日本	5月7	大阪
加利當尼亞丸	CALEDONIA MARU	日本	5月7	日郵
國泰	CATHAY	英國	5月7	鐵行
甲斐丸	KAI MARU	日本	5月7	日郵
高雲邊	CLOVERBANK	澳洲	5月7	太古
海皇	HOI WONG	暹羅新加坡	5月7	捷順
羅斯福總統	PRES. ROOSEVELT	馬尼拉	5月7	總統
亞西安尼	ALCYONIS	上海	5月7	華夏
永洲丸	EISHU MARU	日本	5月8	聯僑
皇后威利	QUEENSVILLE	新加坡	5月8	多利順
大科馬丸	TACOMA MARU	日本	5月8	大阪
德寶華	TABOA	歐洲	5月8	順昌
先達賓來	STRATHBRORA	日本	5月8	鐵行
神寶丸	SHINHO MARU	日本	5月8	大信
永洲丸	EISHU MARU	日本	5月8	聯僑
必先德	PEISANDER	英國	5月8	太古
高蘭嘉	GORANKA	新加坡	5月8	華林
珍施馬士基	JENS MAERSK	波斯灣	5月8	捷成
斯吉	SCHIEKERK	日本	5月8	渣華
和泉丸	IZUMI MARU	日本	5月8	日郵
會津丸	AIZU MARU	日本	5月8	日郵
菲律賓熊	PHILIPPINE BEAR	舊金山	5月8	美迅
那智山丸	NACHISAN MARU	日本	5月9	大阪
士打佛羅里達	STRAAT FLORIDA	日本	5月9	渣華
桑都	SONG DO	日本	5月9	東方
斯必達	SPILDRA	日本	5月9	海運
基文	GERMONT	大連天津	5月9	華夏
羽黑山丸	HAGUROSAN MARU	日本	5月9	大阪
海華	HALLVARD	日本	5月9	多利順
東方寶玉	ORIENTAL JADE	美國日本	5月9	港郵
菲山度士	PHIL.J.A. SANTOS	馬尼拉	5月9	大工
樂施馬士基	RAS MAERSK	日本	5月9	大工
士打富士美	STRAAT FUSHIMI	南非南美馬拉	5月9	渣華
雅蘭麥	ARAMAC	澳洲	5月10	鐵行
大浦里	DAEPORI	曼谷	5月10	海悲
丹碧夏	DENBIGHSHIRE	歐洲	5月10	渣甸
愛蓮芭基	ELLEN BAKKE	馬尼拉	5月10	鐵行
洪都	HONDO	日本	5月10	太平
娜斯馬士基	LARS MAERSK	日本	5月10	捷成
利利和路	LELEWEL	歐洲曼谷	5月10	天祥

出口船期預告

歐洲線

船	名	開往港口	月日	公司
越南	VIETNAM	馬賽	5月7	法郵
東士打城	CITY OF CHESTER	歐洲	5月8	鐵行
不來梅丸	BREMEN MARU	歐洲	5月8	大阪
甲斐丸	KAI MARU	歐洲	5月8	日郵
馬天奴	MARTINIQUAIS	歐洲	5月8	法郵
柏來姆	PRIAM	利物浦	5月9	太古
和泉丸	IZUMI MARU	黑海	5月9	日郵
美加拉	MEGARA	意大利	5月10	海運
斯吉	SCHIEKERK	歐洲	5月10	渣華
先達賓來	STRATHBRORA	倫敦歐洲	5月10	鐵行
洪都	HONDO	歐洲	5月11	太平
寶羅西亞	BORUSSIA	歐洲	5月15	德成
賓那地	BENARTY	倫敦歐洲	5月15	捷行
新田	SUNDA	倫敦	5月16	鐵行
亞加魯諾	AGAPENOR	利物浦	5月17	太古
亞宜地	AYUTHIA	歐洲	5月17	寶隆
日本	NIPPON	歐洲	5月17	太平
亞當斯總統	PRES. ADAMS	歐洲	5月18	總統
帝汶	TIMOR	里斯本	5月19	澳運益
維多利亞	VICTORIA	意大利	5月19	天祥
葛連利安	GLENLYON	倫敦歐洲	5月21	渣甸

印·巴·中東線

船	名	開往港口	月日	公司
大阪丸	OSAKA MARU	印度	5月7	大阪
三龍丸	MIRYU MARU	印巴	5月7	日郵
星加坡丸	SINGAPORE MARU	吉大港	5月7	大阪
越南	VIETNAM	孟買科倫坡	5月7	法郵
加利當尼亞丸	CALEDONIA MARU	錫蘭巴基斯坦	5月8	日郵
娜斯馬士基	LARS MAERSK	波斯灣	5月12	捷成
岩手丸	IWATE MARU	中東	5月12	日郵
鐵賓治	TREBINJE	中東	5月15	華林
東勇	EASTERN MAID	仰光印度	5月17	渣甸
瑞馬	SURMA	巴基斯坦	5月17	太古

東南亞線

船	名	開往港口	月日	公司
第三龜丸	KAME MARU NO.3	新加坡巴生港	5月7	大信
富光丸	FUUKO MARU	馬尼拉	5月7	大信
香山丸	KAZAN MARU	亞庇婆羅乃	5月7	海聯
福慶	FORTUNE	耶加達三寶瓏	5月7	信裕
新榮丸	SHINEI MARU	新加坡巴生檳城	5月7	泛洋
榮明丸	EIMEI MARU	馬尼拉	5月7	大信
濟州	CHEJU	曼谷	5月8	海聯
美而美	KAETHE JEBSEN	新加坡巴生檳城	5月8	華夏
耶加達丸	DJAKARTA MARU	印尼	5月8	日郵
大寶石	TAI POO SEK	新加坡吡咙	5月9	順昌
第八進榮丸	SHINEI MARU No.8	金邊	5月9	太平
樂興	MONICA	西貢	5月9	順昌

（左接出口船期預告）

仙頭·天津·上海線

船	名	開往港口	月日	公司
利利和路	LELE WEL	上海	5月12	天祥
萬德和格	VAN DER HAGEN	上海	5月21	渣華
忌連加利	GLENGARRY	上海青島	5月21	渣甸
快連些雅	FLINTSHIRE	新港	5月25	渣甸
忌連那文	GLENALMOND	上海	6月5	渣甸

基隆·釜山·日本港口線

船	名	開往港口	月日	公司
岳州	YOCHOW	日本	5月8	太古
安慶	ANKING	基隆	5月8	太古
加利福尼亞	CALIFORNIA	日本	5月8	渣甸
桂林	KWEILIN	日本	5月9	太古
高雲邊	CLOVERBANK	日本	5月9	太古
華高仕	VAUCLUSE	日本	5月11	法郵
樂甸	LOVCEN	日本	5月12	華林
高蘭嘉	GORANKA	日本	5月14	華林

非洲線

船	名	開往港口	月日	公司
大島丸	OHSHIMA MARU	西南非	5月9	太平
會津丸	AIZU MARU	南非	5月9	日郵
羽黑山丸	HAGUROSAN MARU	西南非	5月10	大阪
士打佛羅里達	STRAAT FLORIDA	南非	5月11	渣華
芝萬擔	TJIBANJET	東非	5月12	渣華
利恆	NURJEHAN	東非	5月13	日郵
加茂川丸	KAMOGAWA MARU	東非	5月14	大阪
沙域	SHAVIT	西南非	5月15	新興行
多賓馬士基	TORBEN MAERSK	西非南非	5月17	捷成

美洲線

船	名	開往港口	月日	公司
金熊	GOLDEN BEAR	美國西岸	5月7	美輪
富門	FULL MOON	美國	5月7	中央
皇后威利	QUEENSVILLE	溫哥華南美	5月8	多利順
粟田丸	AWATA MARU	加勒比海	5月8	日郵
加利福尼亞	CALIFORNIA	美國西岸	5月8	渣甸
盛精	EXCELSIOR	美國	5月8	和捷
駿鋒	PIONEER CONTENDER	美國	5月8	美輪
大科馬丸	TACOMA MARU	美國	5月9	大阪
菲山度士	PHIL.J.A. SANTOS	美國	5月9	大工
嘉連尼	GALINI	美國	5月10	海運
多利	DORIAN	美國	5月10	海運
斯必達	SPILDRA	東加拿大	5月10	海運
愛蓮芭基	ELLEN BAKKE	溫哥華美國	5月12	鐵行

澳洲線

船	名	開往港口	月日	公司
東星	EASTERN STAR	澳洲	5月12	渣甸
太原	TAIYUAN	澳洲	5月16	太古
雅蘭麥	ARAMAC	澳洲	5月17	鐵行
安娜芭基	ANNA BAKKE	澳洲	5月19	鐵行
芝馬諾	TJIMANUK	新西蘭	5月20	渣華
芝利華	TJILUWAH	澳洲	5月20	渣華
天武士	TENOS	澳洲	5月24	隔來
東月	EASTERN MOON	澳洲	5月30	渣甸

輪船停泊處

船	名	停泊地點	公司
星洲明珠	SINGAPORE PEARL	B16	東嘉
東日	TONG JIT	A9	聯安
福度	FORTUNE	油蔴地	信裕
彼得利斯	PANTELIS ALEMOS	B15	華夏
東士打城	CITY OF GLOUCESTER	A1	鐵行
香山丸	KAZAN MARU	油蔴地	海聯
岳州	YOCHOW	A22	太古
文尼斯亞士	AGAMEMNESTHEUS	太古碼	太古
厚文	BOUTMAN	B4	渣華
成文丸	SEIBUN MARU	B2	太平

SEIWA LINE 正和海運株式會社

日周丸 M.S. NISSHU MARU

五月四日收貨　五日開行

直放新嘉坡

"N" LINE REGULAR SERVICE

香山丸 M.S. KAZAN MARU

五月四日到港　五月五日收貨　七日開行

直放亞庇　婆羅乃

總代理：海外聯合海運有限公司

皇后行大樓一一〇至一一一室　電話：三九五〇四　四五七〇九

信誠輪 M.V. SINCERE

定於五月六日抵港　八日收貨十二日

直放椰加達

貨客付貨請來本公司接洽

大洲航務企業有限公司

地址：中建大廈三二九A室　電話：三二〇四七　三二〇四八

ASIA MARITIME CO., LTD. 1104, WONG HOUSE, HONG KONG.

利達輪 S/S "GLITA"

五月七日落貨　五月十二日開行

直達棉蘭 BELAWAN

接洽處：寶利公司 蘇泗寶　皇寶樓大廈八一七室　電話：四五六三五一・四四五六〇

總代理：通運航業有限公司

提單已獲印尼國家銀行批准　印尼總代理 DJAKARTA LLOYD

第一中央汽船會社 DAIICHI CHUO KISEN KAISHA

蘭洋丸 M.V. RANYO MARU（由日本到）

五月十一日收貨　十二日晚開行　往星加坡

總代理：泰山有限公司啓　德輔道西廿八號十四樓　電話445528　445316

出口貨收貨處：永通公司　香港干諾道中15號大昌大廈805室　電話：247266　247267

通運航業有限公司 GENERAL MARINE CORPORATION

維西亞 S.S. "VISAYA REGIDOR"　巴拿馬旗

五月八日收貨　十四日開行

直透棉蘭　沙橫

接洽處：榕星商行　皇寶樓大廈405室　電話：44510．43347

香港代理 亞非船務有限公司　於仁大廈1586室　電話：242031（五線）

威伯隆輪 M.V. WAIBALONG

五月十日由印尼抵港

收貨人請注意：請速來辦理該輪到港提貨手續，否則代理船東儲存倉，所有一切費用，及風火水險等，當由收貨人負擔。

代理處：新興船務公司　高華銀行大廈七〇四室　電話：26295（三線）

印尼總代理：DJAKARTA LLOYD N.V.

海皇 M.S. "HOI WONG"

直航石叻　庇能

五月十一日抵港　十三日下午開行

貨客搭船付貨請駕臨本公司接洽

總辦：德輔道中二十六至三十號永安大廈二〇三至二〇四室　電話：28378　33834

捷順船務有限公司啓

Japan Line

新榮丸 M.S. SHINEI MARU

五月六日由日本抵港卸貨

請各收貨人即向本公司辦理提貨手續，否則一切費用概由各收貨人負擔

德洋航運有限公司　太子大廈一〇〇四室

惠康船務公司 WELCOME SHIPPING COMPANY HONG KONG TEL.235274 234067

京灣輪 M.V. "KING BAY"

五月十二日收貨　十六日開行

直透：椰加達

接洽處電話：二三五二七四　二三四〇六七

印尼國家銀行　東京銀行　滙豐銀行　批准押匯

印尼總代理：P. N. PELNI

展思 M.S. "GIANNIS"　由上海來。定於五月六日抵港。

美而美 M.S. "KAETHE JEBSEN"　由天津來。定於五月七日下午抵港。五月八日開往星加坡，巴生港，檳城。

亞茜安妮 M.S. "ALCYONIS"　由上海來。定於五月七日抵港。

希達 M.S. "TREBARTHA"　由上海來。定於五月八日抵港。

請各收貨人速來本公司辦理提貨手續。付貨請到亞細亞行九〇八室

華夏企業有限公司啓

中國銀行大廈五樓・電話：二四二六一

惠平廣衛

請撥電話

〇八九六二七

渣華郵船公司

總代理：荷蘭東亞輪船公司　利來郵船公司

太子大廈電話：二四一一八一（二十線）

航線	船名	開航日期	直航
澳洲線	TJILUWAH 芝利華	五月廿日	布利士彬、雪梨、墨爾本。
新西蘭線	TJIMANUK 芝萬諾	五月二十日	菲芝羣島、威靈頓、納比亞、奧克蘭、新西蘭各埠。
東非線	TJIBANTJET 芝萬德	五月十二日	錫巴沙、丁加、桑吉巴、打沙林、蒙巴沙各埠。
南非·南美線	STRAAT FLORIDA 士打佛羅里達	五月十日	石叻、毛里士、德班、南非及南美各埠。
西非線	STRAAT TOWA 士打杜華	六月一日	德班、喀麥及西非各埠。
歐洲線	SCHIEKERK 斯吉 MADISON LLOYD 麥地臣來	五月十日 五月廿五日	中東及歐洲大陸各埠。
拉丁美洲線	BILLITON 比利頓 REMPANG 林榜	五月五日 五月廿五日	拉丁美洲加勒比海區域、中南美洲各埠。

信裕企業有限公司

干諾道中五四一五六號惟康大廈一〇〇二室　電話：二二五四三一・二三三九二

福慶輪 S.S. "FORTUNE"

五月四日落貨　五月七日開行

前往椰加達、三孖冷

利娜輪 M.V. "FORTUNA"　船泊B20泊

五月四日落貨　五月六日開行

前往椰加達

接洽處：運通船務公司　干諾道中五四一五六號惟康大廈九〇二室　電話：二三八五二九

印尼總代理：P.N. DJAKARTA LLOYD

榮和汽船株式會社 EIWA LINES LTD. TOKYO, JAPAN

永洲丸 M.S. "EISHU MARU"

五月八日由日本到港

九日收貨　十日開行

直放：山打根・斗湖

總代理　聯僑輪船有限公司啓

皇后行大樓一一二室　電話：744508・445286

M.M. 新型客貨輪「越南」T/S "VIETNAM"

往孟買，馬賽

五月六日落貨，七日下午開行

貨客搭船附貨，請移玉駕敝公司華人船務部接洽

於仁大廈二樓二一二室　電話：23756・22615

法國郵船公司啓

M.M. 萬噸新型快輪「馬天奴」M/S "MARTINIQUAIS"（噸位一萬八千噸）

往亞丁及吉布，倫敦，鹿特丹及歐洲各埠

五月七日落貨　八日下午開行

貨客搭船附貨，請移玉至敝公司華人船務部接洽

於仁大廈二樓二一二室　電話：23756・22615

法國郵船公司啓

大寶石 M.S. TAIPOOSEK

五月七、八日落貨　八日下午開行

直透石叻、庇能

（最新頭等客輪裝有冷氣設備）

大興 M.S. REBECCA

五月九、十日落貨　十日下午開行

直透曼谷

大寶宮 M.S. HOI KUNG

五月十二、十三日落貨　十三日下午開行

直透石叻、庇能

貨客請向干諾道中四十四號二樓本公司接洽

電話：四四〇八六　客務部四四五五一

順昌航業有限公司啓

男裝首批上市

【本報訊】首批上海男裝長絲綢衣料已運到並開售，立即成出大部分。

花綢衣料市況　真絲印花綢等顧客踴躍

火車時刻

九龍開	到羅湖（夏令時間）
上午6時30分	上午7時34分
7時32分	8時44分
8時38分	9時43分
9時26分	10時30分
10時34分	11時38分
11時43分	下午12時46分
下午12時53分	1時58分
1時46分	2時49分
2時55分	3時57分
4時02分	5時06分
5時12分	6時22分
5時45分	6時57分
6時46分	7時51分
8時0分	9時03分
9時0分	10時03分
9時47分	10時59分
(E)10時30分	11時33分
(S)11時0分	0時03分

附註：表內有（E），在星期……的只在星期六、日及公衆假期行……

深圳開	到廣州（北京…）
下午12時50分	下午3時10分
3時45分	5時25分

明新花店

地址：水坑口十一……

電話：四三六八四……

趙教父子……

針灸家余……

甲組聯賽同分隊 不另作定名比賽

足總昨已商定解決多隊同分辦法

乙組末尾同分隊須再戰以定降班

「本報訊」足總聯賽管理委員會在昨天的會議上，決定了本屆甲組聯賽多隊得分同列第二的處理辦法；和乙組降班隊多隊同分的處理辦法。這兩種辦法，都是為適應今屆的特殊情況而臨時訂立的。

聯賽管理委員會昨天召開會議時，鑑於今屆的甲組聯賽形勢十分緊張，九巴要周末闖過元朗一關，始能決定該隊是否本屆的聯賽盟主，然而，即使冠軍決定了，亞軍的名次還大有問題。按照目前的情況，可能會出現南華、星島、東昇三隊積分，同居第二的現象。如果這種情形出現，足總應如何決定亞軍呢？這是一個很有趣的問題，也是一個新問題。按現行足總會章條例，這是無適當辦法解決的。為此該組主委陳耀川在會上提出討論，建議事前作出必要處理，以便即使將來出現兩、三隊同分時，也可以照決議辦理。

會議經過研究後，決定採此簡便辦法，即如萬一出現兩隊或三隊同分時，均並列為亞軍。所得獎品則酌情處理，不另作同分賽。

除甲組之外，還有一個難題，就是乙組聯賽，也出現類似情形，即就是，在乙組末尾名次中，可能會出現傑志、光華、天鵝三隊同分的情形。如果情形果然如此，那麼，究竟那兩隊要降到丙組去呢？這問題昨天也在聯賽管委會上獲得解決，辦法是：如三隊同分，便採用單循環制決定那兩隊降到丙組中去，以示公平。

會議還討論警察體育會的一封來信。該會是因該隊預備組連續獲得三屆聯賽冠軍，而要求保持該項錦標，這種情形，足總還是首次遇到，而按例卻須如此。於是決議接納警察會的要求，讓其永遠保持銀杯，而由該會另行製造一隻新的銀杯送給足總。

最後，會議通過將所謂「晉慈杯」賽次仗，由十三日改為十九日（星期五）在花墟場舉行。

旬後爭霸　提早操兵

愉星開始備戰

星島征歐成事與否即可揭盅

「本報訊」愉園前天敗於警察一比二後，昨天立刻在掃桿埔陸軍球場恢復操練，力求操足，一拼星島。

據教練朱永強和劉添表示，該隊已訂定計劃，準備在未來近十天內，積極進行晨操和夕練，以備以最佳狀態，在十四日與星島爭奪銀牌。他們認為，星島人手平均，實力很強，近況又好，愉園與之比賽，非有耐久力不可。他們表示，愉園是一定要竭力拼鬥的，因為聯賽機會已失，只餘銀牌賽一條出路，不得不搏也。

該隊傷將劉添、郭滿華、郭榮昨天都參加操練，他們主要練習控球和操練射門，力爭恢復狀態。

「本報訊」星島體育會準備季後遠征意大利、日本等地，成事與否，近日就會揭曉。

星島今屆成績不錯，先後已取得木屆賽和金禧杯錦標。下星期日該隊又將與愉園爭奪銀牌賽錦標。就由於成績不俗，因此曾準備季後遠征意大利、日本等地，此事且托人全權接洽辦理中。據該隊教練許意成說，他已派人與之聯絡，昨天今天他已再接到聯絡，預料在本星期內或下星期就可揭曉了。

至於澳洲方面，日前來函，詢問該隊今屆季後有沒有意思再到澳洲，許意成認為：星島如果因此征歐不成，也是不也季後沒有地方去的，他還是希望能到歐洲各地訪問。在遠征問題未有解決前，該隊最大問題是為本月十四日對愉園的一場銀牌決賽作好準備。

昨天下午，該隊球員就在跑馬地球場夕練，球員除傷兵二人外，都告到場。他們操練時，先進行分隊賽，又進行互傳進攻等實戰演習。許意成從旁指點，備戰甚為細緻。

銀牌球票渴市 圈中撲飛維艱

不少人退求其次不再講究座席

星島對愉園的甲組銀牌決賽，由於雙方均失意於甲組聯賽，故對於銀牌錦標是決不放過的。因此，兩隊連日來對備戰功夫都做得十分認真和激烈。而該仗的預售票更十分搶手，竟出現了訂購三元五角的對號位者要二元四角或三元五角對號位都是由於三元五角對號位不夠分攤，為避免將來購票困難，故而退而思其次的結果。

從近日的換票潮看來，該場比賽肯定「爆場」，將來公開預售的球票決不會多。

該場比賽的預售票，定於今天下午五時截止訂購，八日（星期一）至十日（星期三）每天上午十時至下午五時在賀會計師樓開始配售。公開預售時間從十一日至十四日每天上午十時至下午二時，再由下午三時至六時，地點分別在香港天星碼頭和花墟場；如有球票剩下來，則在比賽的當天的上午十時至下午一時半在港府場場館發售。

九巴再動遊興 季後擬訪澳洲

雷瑞熊定月中前往接洽賽期

該隊加班操練備戰元朗

「本報訊」九巴足球隊準備在球季收硯之後，拉隊越洲到澳洲訪問。該會首腦雷瑞熊將於本月中旬首程前往洽商。

九巴首腦雷瑞熊與澳洲足球界人士十分稔熟。去年澳洲國家隊訪港時，他在幕後亦作大力支持。此次九巴有意到澳洲訪問，相信對方是願予協助的。

又，九巴周日出戰元朗，是關係該隊奪標的一戰，在該隊來說，此仗祇許勝不許和或負的。有此關係，該隊昨天在花墟體育球場作大規模演習時，各球員操練的認真，這是過去在同一時期──球季快要「收咧」時是不多見的。

九巴教練鄧森昨天談到周日出戰元朗時，認為元朗潛力不小，不能輕易對付。他說，早在本月二日元朗在花墟出戰東昇時，九巴為了瞭解敵情，便特別拉隊到花墟吼路，作為周日再鬥元朗的藍本。

鄧森還認為，已除出戰元朗，在正常的狀態來說，衛將是可以應付得來的，只要鋒線增強活力，就有作為了。

據悉，九巴周日出戰時，被選為港會代表隊的畢偉廉已告返港，到時將會披甲上陣。這將對該隊鋒線威力有所增強。

星島對愉園的銀牌大戰，定期十四日上演。日來，兩隊都開始備戰活動。這是星島昨日練習時的起腳具鏡頭。（本報攝）

西德足球勁旅 自願年末訪港

據說實力凌駕於安德烈

「本報訊」足總昨天接到英國海外公司轉來的一封電報，獲知西德布倫茲域郡的強烈隊，擬於今年十二月間來港比賽三場，索價四千五百鎊。對於此事，足總在下次執委會席上提出討論。據說，西德布倫茲域的強烈隊，實力凌駕於去年十二月間訪港的安德烈隊之上，攻守實力平均。該隊擬於今年十二月十一日至廿三日之間，在港比賽三場。賽期由足總擬出，條件是四千五百鎊比賽三場。同時，該隊隨時願意跟港方簽訂合同。由於此事涉及來屆的邀請外隊計劃，所以足總準備先行在下周的執委會席上提出討論，如認為有需要時，則將此事拖延至下屆球季始作決定。

學界排球淘汰賽 昨晚決戰觀眾多

培英嶺英培正分獲冠軍

「本報訊」學界體育協會主辦的學界排球淘汰賽，昨晚有三場決賽在修頓球場舉行，比賽結果：男子乙組嶺英勝培正三比一；女子組培正勝新法三比〇；男子甲組培英勝培正三比一。昨晚各校啦啦隊到修頓球場捧場者甚眾，場面極一時之盛。

男子甲組培正對抗培英的一場，雙方實力不分伯仲，爭持十分激烈，間有精采鏡頭出現。培英隊員人手比較平均，能攻能守，比賽時較佔優勢。培正球員技術不錯，但合作較為散亂，比賽結果，終於不敵。培英以三比一（十五比十三、九比十五、十五比十、十五比十三）得勝。

男子乙組嶺英對培正，嶺英比賽時較有條理，進退有分寸。培正則有攻的力量，但技術較嫩，終於不敵。嶺英以三比一（十五比八、十五比十三、十四比十六、十五比十三）得勝。

女子組培正對新法，為過程分明的比賽，培正以三比〇（十五比一、十七比十五、十五比八）獲勝。

學界體育協會主辦的聯賽、銀牌賽已告全部結束。昨晚八時半即舉行頒獎，由南華體育會副主席李涵主持。附錄聯賽、銀牌賽優勝隊伍名單：

聯賽：男子甲組冠軍培英，亞軍培正；男子乙組冠軍香港華仁。女子組冠軍聖士提反，亞軍培正，季軍新法。

銀牌賽：男子甲組冠軍培英，亞軍培正。男子乙組冠軍嶺英，亞軍培正。女子組冠軍培正，亞軍新法。

電視英文台播映足球賽

「本報訊」麗的呼聲英文台，定於今晚十時十五分播放英國足總盃準決賽比賽實況，是次比賽，由含爾斯隊對烈茲聯隊。

李福樹遲返 銀牌頒獎易人

「本報訊」足總會長李福樹，本來準備於十四日（星期日）前趕返本港，並主持頒發甲組銀牌決賽獎品的，但他昨天有電報給足總，表示要延遲歸來，因此足總只得把銀牌決賽頒獎改由副會長高旭主持。

足球季節臨近尾聲 銀牌聯賽尚有好戲

銀牌愉星將殺聯賽巴元遭遇

「本報訊」甲組足球聯賽，已打到最後階段。昨天，足總發表了本月中旬各項比賽秩序，其中就包括甲組聯賽和預備組聯賽第廿二周亦即最後一周的比賽秩序。就中以七日（星期日）九巴對元朗的一場比賽最為吸引球迷，原因是該仗的勝負，將對九巴之能否奪得本屆甲組聯賽冠軍起着關鍵性的作用。除外，另一場最受球迷歡迎的比賽，當以十四日（星期日）的愉園對星島一場甲組銀牌賽了。事實上，此戰將是球季的最後一個高潮。現將本月六日（星期六）至十七日（星期三）期內重新排定的各項賽程秩序照錄如下：

六日（星期六）
甲組聯賽
東昇對港會　港會場　五時半
南華對東方　嘉山場　五時半
星島對警察　花墟場　五時半
預備銀牌賽
星島對南華　花墟場　三時半
乙組聯賽
電話對嘉山　嘉山場　四時正

七日（星期日）
甲組聯賽
東華對陸軍　港會場　五時半
九巴對元朗　花墟場　五時半
（預備組聯賽開三時三刻）
乙組聯賽
東方對天鵝　赤柱場　五時半
青年杯賽B組
勇濟對調景嶺　跑馬地　十一時

九日（星期二）
甲組聯賽
東方對星島　嘉山場　五時半
愉園對流浪　花墟場　五時半
（預備組聯賽開三時三刻）

十一日（星期四）
預備組銀牌賽
東昇對星島或南華　嘉山場　三時半

十三日（星期六）
甲組聯賽
南華對九巴　嘉山場　五時半
預備組聯賽
陸軍對星島　港會場　五時半
南華對東方　嘉山場　五時半

十四日（星期日）
甲組銀牌決賽
星島對愉園　港府場　五時三
乙組銀牌決賽
電話對東昇或星島　港府場　三時三

十七日（星期三）
預備組聯賽
東昇對港會　港會場　六時正

蘇格蘭訪港球票 十五日公開預售

「本報訊」足總昨天宣布，蘇格蘭足總選手隊訪港，將是第六支來港的「國家隊」。計從一九六一年至現在，先後有南斯拉夫、新西蘭、瑞典、澳洲等國家隊前來；在較早之前，也有過英國足總選手隊來港訪問。

為迎戰這支外隊，足總已選出兩支人馬，另外，又為客人安排了序幕戰和樂隊演奏。門票則收十元、六元、四元七角和三元，定於十五日（星期一）開始在香港天星碼頭、九龍花墟場和跑馬地體育路足總辦事處公開預售。

足總執委 延期開會

「本報訊」足總昨天發出通知，將原定於九日（星期二）召開的執委會會議，改在十一日（星期四）舉行。足總昨亦在通知上發表，這一會議的議程，其中包括如何評選本屆最佳前鋒及最佳後衛人選，聽取港會會務報告等等。但為何突然將執委會會議改期在十一日（星期四）才召開，足總卻沒有明言。

甲組足球聯賽積分表（截至五月三日止）

隊名	賽	勝	和	負	得球	失球	積分
九巴	二一	一四	三	四	四八	二三	三一
南華	二一	一二	六	三	五六	二九	三〇
星島	二〇	一四	〇	六	七六	二七	二八
東昇	二一	一〇	八	三	五二	三一	二八
愉園	二一	一一	三	七	二九	三一	二六
警察	二一	一〇	四	七	四二	三六	二四
流浪	二一	九	二	一〇	四三	五三	二〇
元朗	二一	六	七	八	四〇	五〇	一九
陸軍	二一	七	四	一〇	三八	四九	一八
東方	二〇	五	四	一一	三六	六二	一四
東華	二一	三	三	一五	二八	六五	九
港會	二一	一	一	一九	二一	七九	三

怡和足球隊 週末征澳門

「本報訊」怡和足球隊應澳門「陸班馬」足總之邀，明日下午一時將由何根源、梁輝、宗、李綻雄率領，乘「澳門號」輪征澳，翌天下午四時半與當地聯隊於澳門勁旅康樂會舉行表演賽。該隊職球員為：總領隊何根源，顧問梁翹宗、李福宏，教練駱德興、陳劍，顧問羅英東、傅劍、梁炳松、陳嗣祥。球員李炳榮、歐陽全、陳少強、陳培楨、駱德明、材、羅柏利、馮紹光、羅國、陳國林、黎成初、胡根、劉義賢、鄭錦輝、鄭維秋、王振烈。

惠刊廣告請撥電話七二二六九八〇

惠刊廣告請撥電話七二二六九八〇

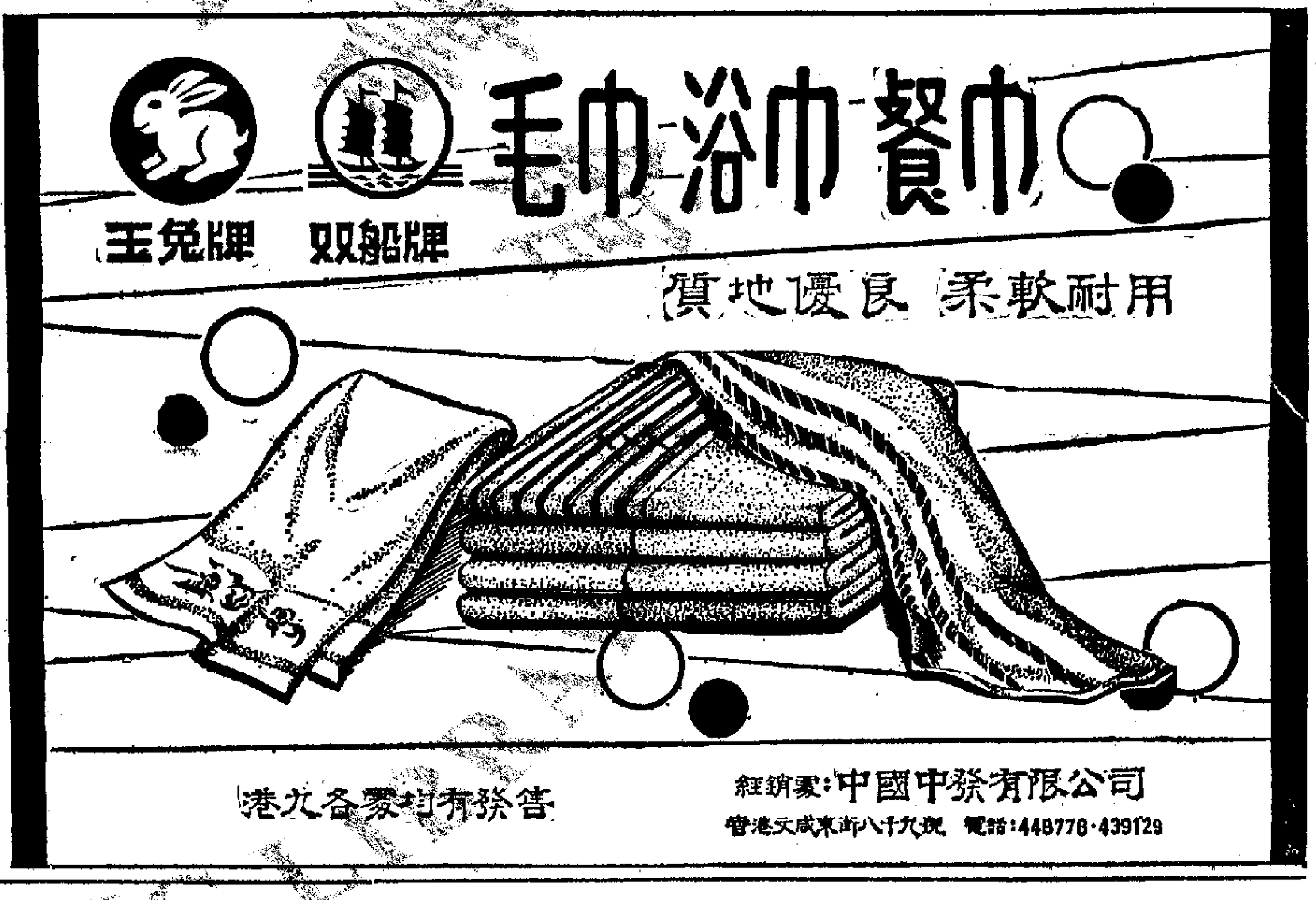

一九六七年春季中國出口商品交易會
地點：廣州市中國出口商品陳列館　時間：一九六七年四月十五日至五月十五日

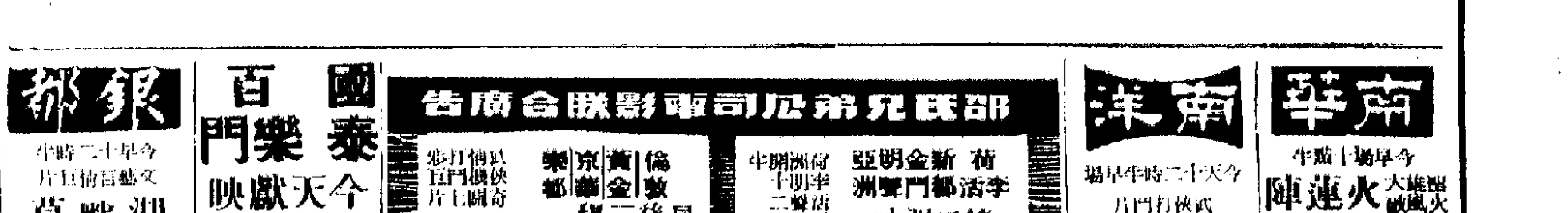

粉碎了帝修的技術封鎖及破壞 我國科學儀器達到國際先進水平

去年三次核試驗成功是很好的鑑證。這是毛澤東思想的偉大勝利，是自力更生的具體表現。

我們偉大的領袖毛主席說：
中國人民有志氣，有能力，一定要在不遠的將來，趕上和超過世界先進水平。
毛主席又說：
事實已經回答了這個問題：只有社會主義能夠救中國。社會主義制度促進了我國生產的突飛猛進的發展，這一點，甚至連外國的敵人也不能不承認了。

科學儀器事業在我國是一個新興的事業。解放前，由於帝國主義的掠奪和國民黨反動政府的腐敗，我國連一般的收音機原件也要依賴進口。解放以後，我國人民在偉大的領袖毛主席和中國共產黨的英明、正確領導下，高舉毛澤東思想偉大紅旗，活學活用毛主席著作，大破洋框框，粉碎了帝國主義和現代修正主義的技術封鎖和破壞，在短短的十幾年裏，不但已經能夠生產一般的儀器，而且還能生產各種高級精密的儀器。我國去年進行三次核試驗成功就是很好的鑑證。這是我國人民堅決貫徹執行黨的奮發圖強、自力更生方針的具體體現。特別是無產階級文化大革命運動開展以來，我國工人階級響應毛主席「抓革命，促生產」的偉大號召，在思想革命化的基礎上，促進了生產的發展，掀起了社會主義建設的新高潮。

正在廣州舉辦的第廿一屆中國出口商品交易會中，展出的儀器展品，無論品種的數量的增加和品種質量的提高，都在一定的程度上反映了我國科學儀器發展的成就。

這屆交易會展品中的儀器和電工設備展品總二百一十三種，其中新展品佔全部展品百分之四十六。如電子儀器，去年秋季交易會展出廿二台，這屆增加到六十四台。

展品大體包括如下五類：電子儀器及電工儀表，光學儀器類，化工及實驗室儀器類，物理儀器類，電工設備及器材類。各類展品中的新展品以電子儀器及電工儀表類和物理儀器類最多，佔大部分。

我們偉大的社會主義祖國的科學技術已經開始進入六十年代先進水平。在這屆交易會的儀器展品中，也展出了一些具有國際先進水平的產品。例如核質譜檢漏儀、五位數電壓表、十六線示波器、百萬分之一克精密天平以及單元素電子組合儀表、二十二萬伏電容套管等。這些產品都是我國工人、技術人員和用戰無不勝的毛澤東思想武裝頭腦，堅決貫徹多、快、好、省地建設社會主義總路線，實行生產工人、技術人員和幹部三結合，自行設計，自行製造的。

PZ5型直流五位數字電壓表

一名西歐商人在參觀了我們的儀器展品之後說：「西方國家的報紙說中國的文化大革命使生產停頓。但是，我看了你們的展品，儀器產品卻大量增加而超過了以前。」

一位海外華僑說：「解放前，我們國家的學校連實驗用的玻璃管都要依賴進口。今天，我們祖國取得了這麼偉大的成就，我感到非常高興。」

一些港澳同胞說：「過去對於精神力量轉化為物質力量不易理解。這次通過參觀展品和在座談上聽了生產的經過之後，對於人們掌握了毛澤東思想之後轉化為巨大的物質力量就有了進一步的認識。」

幾內亞的來賓在觀看展品時對工作人員說：「祝賀你們的成就！我為你們國家社會主義建設的發展感到非常高興。你們國家工業發展的道路就是我們的道路。我們要向你們學習。你們社會主義建設的發展是對我們有力的支持，是毛澤東思想的偉大勝利。」

毛主席提出的「抓革命，促生產」的偉大方向，正在經過廣大革命工人的實踐，變為巨大的物質力量。在史無前例的無產階級文化大革命的推動下，我國正出現一個生產、技術大發展的新局面。在生產發展的基礎上我國和世界五大洲的友好貿易往來將日益發展。（記者）

科學儀器陳列館展出的高精尖儀器，標誌着我國儀器工業的飛躍發展

電子儀器向高精尖發展

具有六十年代先進水平

儀器館中心陳列台展出的高級、精密和尖端的儀器，常常吸引了許多中外來賓。這些標誌着我國具有六十年代先進工業水平的一部分展品，特別是其中的氦質譜檢漏儀、電子計數式頻率計、五位數字電壓表等電子儀器，尤令人發生濃厚的興趣。

那台PZ—5型五位數字直流電壓表，是用來測量直流電壓的晶體管化的儀器，這是一種近幾年國際上出現的新型精密儀器，在工業生產自動化和國防建設上都有廣泛的重要用途。它的特點是可以用數字直接顯示測量結果，並隨被測元件電壓值之變化而迅速變化，而達到較高精密度；它還具有「代碼輸出」設置，能使測量結果有打印、打孔儲存的性能，便於將測量結果繼續運算、處理和遠距離傳送，而不失其精確度。如配合電子計算機就能完成大量的自動測量。它的第三個特點是自動化性能高，使用方便。

電子計數式頻率計的誕生

如能自動顯示極性，小數點可自動移位，可以自動轉換量程等。它的量程由零點一毫伏到六百伏，測量誤差只有百分之零點零三或百分之零點零五。

這些電子儀器，都是我國工人、技術人員在毛澤東思想指引下，貫徹自力更生方針的產品。比如，展出的PJD-7型電子計數式頻率計，以八位數字顯示測量結果，具有較高自動化性能，同樣是用於測量精密儀器和用於自動化系統中，並可插入轉入單元，將機械轉速或振動次數轉化為電訊號後，測出精確的結果。所以，無論從精確度或結構上來說，都達到一定的先進水平。這台儀器的誕生過程，就是中國人民活學活用毛澤東思想，戰勝帝國主義和現代修正主義的「技術封鎖」，在工業戰線上取得偉大勝利的一個具體事例。

小將們遵照毛主席教導

生產這台儀器的工廠在接受試製任務時，既無樣機，又無資料，困難重重。但年輕的小將們毅然挑起了重擔。他們遵循毛主席的教導：「下定決心，不怕犧牲，排除萬難，去爭取勝利。」他們敢想、敢說、敢幹，又與「嚴格、嚴肅、嚴密」的科學態度結合起來。抓住了在該儀器中起着「神經中樞」作用的石英振盪單元這個最主要的矛盾，在兄弟單位、學校和研究單位的共產主義大協作之下，取得了勝利，製出了第一台產品。他們緊記着毛主席的話：「我們決不能一見成績就自滿自足起來。」他們繼續反覆研究、試驗，發覺這台產品在不少方面還是受到了一些「洋框框」的限制，在結構方面和使用方面存在不少缺點。他們決心打破洋框框，堅決走自己工業化的路，經過不斷的改進，如將電路改成可拆單元，這樣既便於製造和維修，提高了質量，和擴大使用範圍。最後在進行小批生產時，設計人員按照毛主席的理論必須聯系實際，知識分子必須和工農群眾相結合的教導辦事。於是深入車間，虛心向工人學習豐富的實踐經驗，解決了他們難以解決的問題，並且在電路結構等方面作了很多改進。

在文化大革命高潮中，這個產品開始正式投入生產。在毛主席「抓革命，促生產」偉大號召下，思想上進一步革命化，又和工人一起，第三次改進了設計方案。同時在文化大革命運動中煥發起來的沖天幹勁，運用到生產上去。所以大批投入生產時，生產率較小批生產時提高了廿五倍。

質量大大提高品種飛躍增加

在本屆交易會上展出的電子儀器，展品質量大大提高，品種飛速增加。去年春季交易會展出電子儀器僅有兩台，去年秋季交易會增加到廿二台，這一屆一躍為六十四台，包括超低頻測試儀器、各種元件參數測試儀、各種信號發生器、晶體管參數測試儀器、各類電流電壓測試儀器、頻率測試儀、各類示波器、超聲波儀器及各種穩壓器等九大類。這些事實反映了我國電子儀器工業，在廣大工人、技術人員和科學工作者貫徹執行自力更生方針，在反帝反修鬥爭中取得的勝利，是毛澤東思想的偉大勝利！

在光輝無際的毛澤東思想光輝照耀下，隨着無產階級文化大革命的勝利進展，不但人的精神面貌會有一個新的飛躍，而且在生產技術的發展上，也必然將會出現一個新的飛躍！

二十二萬伏電容式變壓器套管

廿二萬伏電容式變壓器套管

工人們在文化大革命中的新貢獻

「代表先進階級的正確思想，一旦被群眾掌握，就會變成改造社會、改造世界的物質力量。」我國電工工人在掌握了戰無不勝的毛澤東思想以後，正在攀登一個又一個技術高峯，湧現許多趕上或超過世界水平的產品。

觀衆進入電工設備館，眼睛即為一座惹人注目的寶塔似的展品所吸引。那是西安高壓電瓷廠的新產品——二十二萬伏六百安培短尾膠紙電容式變壓器套管。這套管的技術數據，完全達到了國際水平。它是我國工人階級在無產階級文化大革命中作出的新貢獻。

這套管為全密封穿纜式結構，適用於二十二萬伏戶外油浸電力變壓器上，作為高壓引出線的絕緣裝置，它的最高運行電壓是二五二千伏。這套管的尾部由於裝有均壓球，可供調節改善變壓器油箱內的電場分布，提高電器性能。同時由於聯結筒上裝有tgδ測量裝置和取油裝置，可以進行運行檢查，維修，並不妨礙輸電。

套管的幾項主要指標完全達到世界先進水平。套管的浸油部分長七百毫米，重三百七十公斤。其tgδ在常溫下為百分之零點六，在攝氏八十五度時，油中穩定在百分之一以下。

儀器新品不斷湧現

狠抓革命 猛促生產

大連就新增卅九種

包括材料試驗機無損探傷器地質儀器海洋儀器及紡織儀器等

我國工人階級和科學技術工作者，在戰無不勝的毛澤東思想指引下，發揚自力更生、奮發圖強的精神，十七年多來在工業生產建設上取得輝煌成就，各種科學儀器方面也不例外。去年以來，在史無前例的無產階級文化大革命推動下，廣大職工遵照毛主席的指示，抓革命、促生產，各種儀器的研究製造，又獲得許多新成果。

本屆中國出口商品交易會陳列的儀器產品，又比去年大增，其中屬於大連口岸的就新增卅九種，包括材料試驗機、無損探傷器、地質儀器、海洋儀器、紡織儀器等。材料試驗機方面，過去只有試驗橡膠和金屬材料的，今年增加了紙張試驗機。超聲波無損探傷儀過去也只有金屬的、單頻的，今年增加了非金屬的、多頻的和測厚的。上述新展品中，不少都已接近和趕到世界先進水平，如：YOC—10型晶體管超聲波測厚儀（測鋼板），63D型單頻超聲波探傷儀，CTS—10型超聲波非金屬檢測儀，CIDZ1—8型振蕩探子磁力儀，CED3—8型半導體探子旋進磁力儀。

上述各種超聲波儀器，其共同特點是體積小、重量輕，靈敏度高，操作方便，經濟適用。63D型單頻超聲波探傷儀是在文化大革命中創造出來的。工人、學校技術人員和領導幹部，遵照毛主席「抓革命，促生產」號召，以兩個多月時間便試驗製造出來，經過用戶使用實驗，證明靈敏度、分辨能力、盲區等性能都達到指標。這種單頻超聲波探傷儀，性能接近多頻的，而體積僅佔多頻的四分之一，容量約佔多頻的五分之一，便於攜帶到現場使用。適用於石油、鋼鐵等工業，使用這種輕便儀器最為便利。

CTS—10型超聲波非金屬檢測儀，也是無產階級文化大革命以來創造的。這種儀器能檢查混凝土、岩石、塑料、木材、橡膠以及衰減較大的非金屬材料，作物理、力學性能的分析研究，還可對建築構件作非破壞性的超聲波檢測；測量精度高，探測距離大，性能穩定，達到世界同類產品的先進水平。

地質儀器方面，五十年代世界開始出現旋進磁力儀。近年來用毛澤東思想武裝起來的我國科學技術人員，打破洋框框，走前人沒有走過的道路，在沒有資料、沒有樣機的情況下，近年來已經試製出自己設計製造的各種精巧實用的現代化地質儀器。其中有：CHK1—2型氦光泵磁力儀，CHD21—8型質子旋進磁力儀，CHD3—8型半導體質子旋進磁力儀。質子旋進磁力儀，是用在飛機上進行航空磁測，大面積普查地質構造和探礦的，由我國一些高等學校中年輕的革命師生進行設計，在各有關單位協助下製造出來的。其結合兩種是地面使用的地質儀器，都已實現半導體化（晶體管化），與外國同類儀器相比，具有體積小、重量輕，精度高等優點。幾年前我國採用電子管製的，其缺點是體積大而重，攜帶不便。技術人員參加野外實際測量，和工人打成一片，鑽研儀器在野外使用帶來的不便，全心全意為人民服務，大膽採用我國生產的小型元件試製，終於製出上述兩種又輕又小而精度又高的晶體管化產品，深受我國地質探勘人員的歡迎。（陳）

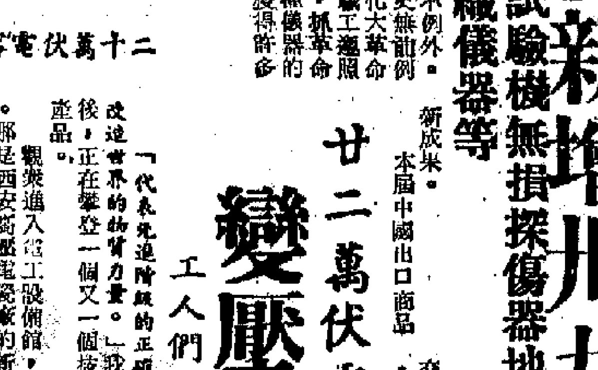

QBG—3型高頻Q表

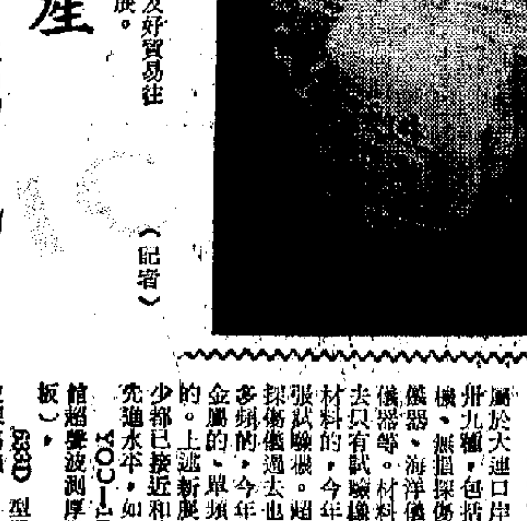

超聲波探傷儀

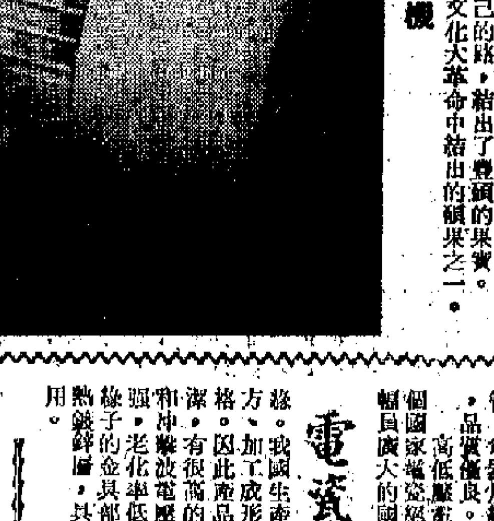

CTS—10型非金屬超聲波檢測儀

躍進電動機

JO3型超國際水平

無產階級文化大革命在我國深入開展，蕩滌着技術領域中資本主義、修正主義的影響，促進了技術人員的思想革命化。他們掙脫了洋框框、洋教條的束縛，堅決走我國自己的路，結出了豐碩的果實。JO3型電動機，是上海躍進電機廠工人在文化大革命中結出的碩果之一。

JO3電動機是在JO2電動機的基礎上，加以改進的新產品，它的重量和體積均較JO2為小。JO3電動機現有五個品種，卅個規格，與國際先進水平比較，重量輕百分之十點七，體積小百分之十點七五，效率則提高百分之二點七，超過了國際水平。JO3電動機每分鐘一千四百二十轉，容量七瓩，重僅二百三十二公斤。JO3電動機，都是密封式的承裝置，性能良好。

JO3電動機是在技術人員少、生產任務多的情況下生產出來的。當中遇到很多困難，但困難嚇不倒用毛澤東思想武裝起來的中國工人階級，他們活學活用毛主席著作，走群眾路線，攻克了重重難關，終於以兩個多月短短的時間，便設計、製成了這種超國際水平的產品。

JO3型電動機

電瓷絕緣子

隨着我國電力工業的發展，我國的電瓷工業也獲得相應發展。

電工器館展出的各種高低壓電瓷絕緣子，有懸式的、針式的、支柱式的、蝶式的和電器用絕緣子、拉緊絕緣子等等，品種繁多，質量優良，列入國際先進水平之中。

高低壓電瓷絕緣子質量水平的主要標準之一，是衡量一個國家電瓷絕緣子原材料的性能。在我國幅員廣大的國土上，蘊藏着極為豐富的優質瓷土，可供製作各種性能的絕緣子。我國生產的電瓷絕緣子，從選取原料、混合配方、加工成形以至燒窯成瓷，都精益求精，驗收均甚為嚴格。因此產品具有許多優點：外型勻整，表面光潔，有很高的電氣性能，能經受規定的工頻電壓和沖擊波電壓，電場分布均勻，瓷質承受壓力強，老化率低，不容易碎裂，運行可靠。瓷絕緣子的金具部分，同樣選用優質材料製成，並經熱鍍鋅處理，具有充分的抗銹性，為中外客戶所樂用。

從無到有 從小到大 顯微鏡系統化

建國十七年多來，特別是近幾年來，我國廣大工人和技術人員，在中國共產黨和偉大領袖毛主席的英明領導下，高舉毛澤東思想偉大紅旗，自力更生，奮發圖強，推動了光學儀器工業的迅速發展。光學儀器的生產是從無到有、由小到大，不僅改變了解放前連學生做實驗用的普通顯微鏡都要依靠進口的落後面貌，而且已能自行設計和製造精密的二十萬倍電子顯微鏡。

我國生產的光學儀器，除了可以供應國內科學研究和生產建設的需要外，還可以供應出口。而且隨着生產的不斷發展，可供出口的光學儀器，不論品種和規格方面，亦逐年有所增長。

在交易會儀器陳列館展出的光學儀器，也在一定程度上反映了我國革命職工在無產階級文化大革命中堅決響應偉大領袖毛主席「抓革命，促生產」的號召所取得的成果。體視顯微鏡、偏光顯微鏡、金相顯微鏡、雙物鏡比較顯微鏡、表面光潔度顯微鏡以及光電比色計、光電分光光度計、立式光學計等，都是這屆交易會增加的新展品。此外，在過去已有出口的生物顯微鏡中也增加了新規格，從而達到了系列化。如在六百二十倍的L—101型生物顯微鏡的基礎上，相繼增加了九百四十五倍的L—201型和一千五百倍的L—301型，這些顯微鏡都是放大倍數精確、圖像清晰的產品。

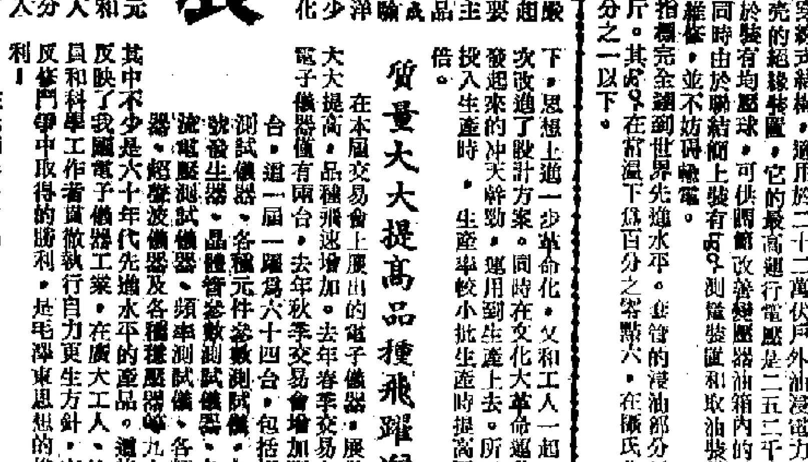

左起：L101型、L201型、L301型

廣州紅衛電化廠在革命中前進

石眞

廣州的紅衛電化廠，原名開濟化工廠，它的主要產品高錳酸鉀暢銷三十多個國家，是國際市場的名牌貨。去年九月間，偉大無產階級文化大革命轟轟烈烈地展開，紅衛兵到廠破四舊、立四新的時候，廠裏的革命職工也起來造「四舊」的反。有的革命老工人認為：「開濟」原來是解放前資本家開辦的進出口商行，解放後經國家投資擴建為國營廠，早就是社會主義企業了，必須改名。許多青年革命工人熱烈地支持，還建議說：「紅衛兵要誓死捍衛毛主席，我們也要誓死捍衛毛主席，就改名紅衛好了。」大家一致贊好。有人提出把「化工廠」改為「電化廠」更貼切，大家也說好。

一月革命風暴席捲全國的時候，紅衛電化廠的革命工人更充分發揮他們的革命幹勁。他們上班前學習毛主席語錄和「老三篇」（「為人民服務」、「紀念白求恩」、「愚公移山」），下班以後鬧革命。他們不但每天堅持八小時工作，而且自覺能動性更提高了。電解組許多工人在休假時間也趕回車間跟班生產。過去電解組電解錳酸鉀時要加大量水份和氫氧化鉀，這不僅加重蒸發工序的壓力，而且還要費許多氣力和煤。電解組幾個老工人說：「今天我們一定要「抓革命、促生產」，一定要解開這個促生產的「死結」。」他們經過多次研究，改用新辦法，結果，大大減少工廠的蒸發壓力，把生產重要環節上的死結解開了。從前電解組把高錳酸鉀電解以後，從電解槽把高錳酸鉀放出時，工人要用大木棍打擊槽身，使槽內的高錳酸鉀受震動流出來，這樣槽身是比較容易損壞的。革命工人在打擊槽身時，想起了毛主席關於「節約鬧革命」的教導，於是想出了新措施：把分離高錳酸鉀後的溶液，用循環法注回電解槽，把高錳酸鉀冲出來。這一措施不僅保護了電解槽，而且又快又好。

革命造反派遵照毛主席的教導，對幹部要作階級分析，不能一概打倒，明白大多數領導幹部是好的，或者比較好的，黨內走資本主義道路當權派只是一小撮，犯有錯誤甚至犯有嚴重錯誤的幹部，在黨和革命羣衆的教育幫助下，也大都可以改正錯誤。他們奪權以後，就立即宣布大多數的領導幹部要堅守工作崗位，搞好原來工作。有些革命工人還對一些革命領導幹部說：「你們要聽毛主席的話，要勇敢站出來和我們一道抓革命促生產」。溶解組和脫水組的革命工人代表找副廠長，請他參加研究工作。副廠長心想，「我雖然是被審查的對象，但也要堅決執行偉大領袖毛主席提出的「抓革命，促生產」的偉大方針。」他毅然參與了研究，對生產作了通盤考慮，提出生產意見。

革命工人、革命技術人員和革命領導幹部還組織了五個「攻關小組」，專門研究解決電解錳、吸氧轉爐等生產上的困難問題。最近試產成功。第二季度就可以大量生產電解二氧化錳了。這種化學原料主要用於電池工業，是我國化學工業一種較新的產品。

紅衛電化廠由於革命工人高舉毛澤東思想偉大紅旗，同心協力狠抓革命，猛促生產，第一季度生產就比原訂計劃超過百分之九點二，比去年同期增產百分之六十五，質量保持優質水平。三月中旬，紅衛電化廠還由革命工人、民兵和革命領導幹部二十人，組成了生產臨時指揮部。臨時指揮部一位負責人告訴筆者：「「中共中央給全國廠礦企業革命職工、革命幹部的信」發表以後，我們全廠革命職工受到極大的鼓舞，正在認真學習，要把它一字一句地學透，把它不折不扣地貫徹下去。我們一定要緊跟毛主席徹底鬧革命，不斷地促進生產的發展。」

如此「獨立」
（原載「人民日報」）

在海防看美國暴行

（澳洲）貝却敵

美國第七艦隊的轟炸機昨天（四月二十日）對北越第二大市海防進行轟炸，炸死了四十四個海防市民，另炸傷一百一十七人，其中絕大部分是婦女和兒童。死者中二十五人是小孩。我在海防市提越醫院裏，看見了當天轟炸的七十三個受害者。另有十三個傷勢過重，在送入這個市最大的醫院途中或剛剛送到就死亡。所有這些受害者幾乎同時，差不多全部都是殺傷性的殺傷彈的受害者。

這次對海防的轟炸，是美國飛機迄今為止，對一個大城市使用殺傷彈最多的一次。據初步統計，美機在海防市人煙最稠密的地區，投下了五十枚「母彈」，每枚「母彈」由三百個網球大小的殺傷彈組成，而每個殺傷彈又向四面八方的數百呎內拋出無數的鋼製小彈，殺傷能力很強。

西貢美國軍方發表公報說，這次轟炸是針對海防市中心的兩個電力廠。這是美國官方第一次承認在一個北越城市內進行轟炸。公報說，海防在遭遇空襲後，全市電力供應中斷，漆黑一片。這是胡扯，我於美機轟炸後數小時趕到海防，親眼看到海防及其周圍地區的街道和住宅電燈，都照常地大放光明。

這次轟炸，由第七艦隊轟炸機分兩輪進行。第一輪開始於上午十時五十分，由三十九架轟炸四十分鐘；第二輪開始於下午三時十五分，由四十九架輪番轟炸，時間更長，強度更烈。當時，轟炸同樣的目標，當時，救傷人員正在瓦礫中掘出死者和傷者。

我訪問過一個專門製造廚房用具的搪瓷工廠，當時，這個工廠已被炸毀了。附近的平海區（市區）工人住宅，也被炸毀了。在工廠的瓦礫內和瓦礫附近，還有大量沒有爆炸開來的殺傷彈。

在提越醫院裏，我同一個叫陳文秋的十歲孩子談過話。他的一隻手臂就在數小時前被砍斷了。他是在設法把一頭水牛帶到安全地點時，同其他五個孩子被火箭擊中的。他說：「我不想說話，因為我的五個朋友都被打死，叫我太難過了。」我看到護士正在設法為一個十四歲的女孩進行人工呼吸。當時，醫生正從這女孩的後腦和部分腦組織中取出一顆鋼製小彈。我也看到醫生正在設法營救十八歲的少女武氏美，原因是她被一顆小鋼彈穿入右眼後停留在深入腦部的地方，使得她一直陷於昏迷狀態。我還看到一顆小鋼彈，從五十六歲的婦女阮氏錦的脊椎裏取出來。不過她已變成一個廢人了。這些只是我見過的好幾十個受害者中的幾個。我見過的受害者，幾乎全是婦孺，主要是受了小鋼彈的傷害。

我在海防的莊海區（另一個市區），看到整座天主教堂被炸毀，在獨軍區，看到整個巨型的技術訓練學校被炸毀。我在獨軍區還看到一條條街的樓宇被炸得粉碎。除殺傷彈外，美機還投下七十枚一千磅和二千磅重的爆炸彈，發射二十枚空對地導彈，以及數以百計的火箭。

每個市區都受到轟炸和掃射。傷亡人數之所以不致更大，那是由於全市建立起非常有效的防空系統，使居民可以在轟炸的頃刻鑽入地下的防空洞。值得注意的是，這次對海防的空襲，是由距離只有三十哩的航空母艦起飛，從而使空襲警報的時間變得很短。

河內官方把美機這猛烈的轟炸，稱做一次新的升級步驟，[illegible]

這些轟炸的目的，是為了阻止北越的工業活動和粉碎北越人民的鬥志，以及阻止北越人民對南方同胞的援助。這就是白宮和五角大樓主人的瘋狂和危險的妄想，這些人不僅不可能摧毀越南人民的鬥志，而且[illegible]

美國國防部長麥克納馬拉勉強承認，空襲無法使北越的鐵路交通陷於癱瘓。真正的事實是，今天北越的公路網比兩年前多了數千公里，比兩年前多了幾百座橋樑，也比兩年前多了幾百座渡口。例如海防的搪瓷廠被炸毀了，但是它的大約一半的機器，早已分散到其他的地方去，並且在其他地方形成了許多新的生產單位，以母廠（海防搪瓷廠）的老人員為核心，從事生產。

百葉窗

新界名產烏頭魚

·漁郎·

一個在新界經營淡水魚養殖行業的老行尊說：要想知道當年新界淡水魚行業的盈虧，主要的關鍵決定於烏頭魚的養殖情況。

這位名食家口中的新界名產烏頭魚，正是新界魚塘收益的主要來源。絕大部份的魚塘，都是寄望於烏頭魚的豐產。

可是，這兩年，由於天旱，魚苗失收加上天氣變化等情況的影響，新界烏頭魚養殖行業大都出現失收的困境。

今年的情形更加嚴重。

首先碰到的問題，是烏頭魚苗出現不大合時，且數量不多，形成了成本增加的局面。

原來烏頭本來是海魚，經過了人工逐漸馴養，使牠們慢慢的適應了淡水的養殖。

新界魚塘開始養殖烏頭，前後不過是五十年左右，初期移居在新界元朗橫洲，南生圍一帶河道上生活的漁民，在春水季節，往往發現好些細小的魚苗，在鹹淡水交雜的河道附近游弋，他們撈捕了魚苗試放到魚塘來豢養，有些居然養活了，其後經過慢慢的積累了經驗，摸索到逐步滲入淡水的規律，終於把本來在海水中生長的烏頭魚苗，在魚塘裏發育長大，因此許多魚塘都在養殖淡水魚的同時，兼養烏頭。

養殖烏頭的好處是成本低廉，利潤較高，經濟上易於週轉，一般的淡水魚，如鯇、鯿、鯪等魚起碼要養大到一斤以上，才能出售，但烏頭一般達四兩以上即可售出，週轉快，不用積壓本錢。當然，能夠把牠們養到一斤半左右，售價更好。

烏頭魚苗的出現在每年農曆正月至三月中旬這一段期間裏，環繞新界東西部海域，都有牠們的蹤跡。

根據漁民們的經驗，假如每年首先在新界東部海岸發現烏頭魚苗，那一年烏頭一定會豐收，假如在新界西部海岸首先發現，那一年的魚苗就失收了。對於這些現象，他們雖然沒有作進一步的解釋。

最理想的烏頭魚苗，最好是大約一百尾一兩，隨着季節的增長，到了二月下旬，一兩重的烏頭魚苗，不過是四十多尾，有些是三十多尾。

過去魚苗豐收的季節，曾售過四毫半一兩。今年魚苗失收，四十多尾一兩的魚苗，上月平均收購價格曾高至廿五元一兩，一般都在二十元至廿二元一兩。

這正說明了今年的烏頭魚苗求過於供，同時成本也跟着增加了。

新界有些養魚業的人把這兩年烏頭魚苗失收的原因，歸咎於青衣島的煉油廠所引起，據他們說，往年新界烏頭魚苗頗集的地區，是新界流浮山和青山灣以至青衣島長洲一帶海岸，（東部則是塔門長沙灣至深西灣附近海岸）。而目前青衣島煉油廠附近海水中的油污一再擴大，過去烏頭魚苗聚集的地區的自然環境發生了巨大的變化，多少影響了魚苗的撈捕數量，而從其他地區魚苗為數較少，尤以今年為甚。

根據今年烏頭魚苗失收價高的情況，養殖者的成本大為增加，便直接影響了養殖者的收益。

養殖烏頭魚的初期，淡水的含鹹量約千分之六左右，再後可逐漸減為千分之五以下，當此際魚苗適應時，由於牠們愛浮游水面，因此塘裏只可用一呎多一些的水量，逐漸大了才可以加深，原因是深水壓力大，不宜於幼苗的生長。

養殖烏頭的飼料，初期可用幼玉米，後期轉用麥糠，據養殖者的經驗介紹，初時不能使魚苗吃得太肥，初時養得肚滿腸肥，牠們腸胃反而難於吸收營養，後期便長得不好的了。

去年新界缺水，許多魚塘都遭受到天旱所引起的各種損失，只有小部份依靠地理環境較好，和開鑿水井解救。

儘管今年情況可望好轉，但由於烏頭魚苗缺乏，收購價格高漲，成本大增，總的前途，並未見完全樂觀的吧！

大公園

本地羚羊

黃伯平

「本地羚羊」不是羊，它是一種野生的治病的植物，但為何稱它「本地羚羊」？很多人都知，中藥裏面有「羚羊」，屬角，性涼而味甘，它們都是清熱解毒的藥物，「本地羚羊」就有這樣功效，故得此名。

在故鄉，我們把「本地羚羊」叫做「狗肝菜」吧！現在就叫它為「狗肝菜」吧！

狗肝菜的葉子十分翡綠，不論老葉和嫩葉都是一樣，它的葉子又十分翡綠，和葉子的色調一樣，略呈卵形而有些似杏仁狀。它的枝莖也是十分翡綠，

在南方的農村裏，菜園與塘邊的地方，都常見這種植物。它是很賤生的，所以隨處皆是，在曠野的平原上，或是掛着的小黃花，迎着南來的微風，搖擺搖擺；可是很挺直；那在枝上的，它的枝莖是幼幼的，小小的花兒，還彷彿開了嘴對着風兒微笑！

在我的家鄉，狗肝菜是大名鼎鼎的東西，每個勞動的人們，幾乎無有不識的。因此，它是南方農村裏家家戶戶熟悉的植物。

上面說過，狗肝菜是「本地羚羊」，當然它有像「羚羊」一樣的功用——清熱解毒。人們夏天鬧時的時候，患了感冒，有了「本地羚羊」，這是再好沒有的事。因為，「羚羊」很貴，不是每個人都用得起的。

說來說去，狗肝菜究竟有什麼妙用呢？[illegible]

美國黑人生活貧困

高峯

在美國的種族歧視和迫害下，美國黑人的生活極度貧困，特別是農業工人，更常常陷於絕境。

美國密西西比河三角洲向稱肥沃富饒，但是住在那裏的黑人農業工人，現在卻大量失業，無以為生。

據密西西比州就業保險委員會統計，三角洲地區的農場工人，從前年至去年的一年中，有數萬人被解僱，今年估計被解僱的還要更多。這些被趕出農場的黑人農業工人，無處棲身，只得在曠地上搭起帳篷，露宿風餐地過活。美國合衆國際社記者描寫他們的悲慘生活時這樣寫道：「他們的營地象窮集的集居地。這裏都是被牧棉者趕出來的失業的黑人農業工人和他們的狗。」

他們無路可走，幽到北部的城市如紐約、芝加哥、洛杉磯、底特律、費城、華盛頓等地去找生活，但是他們所得到的仍然是失望。合衆國際社說：「他們沒有找到職業而是「依靠城市」的很慘的救濟過日子。」他們找到的不是家而是黑人居住區貧民窟，那裏晚上老鼠在地板上亂竄，他們的孩子在垃圾裏打滾。他們找到的不是自由和自尊，而是他們所熟悉的不把他們當人的情況……。」

還有什麼比這更悲慘的生活呢？

黑人在美國，簡直比牛馬還不如，黑人農業工人如此，其他行業的黑人亦如此。

東埔寨的胡椒

引銘

胡椒很自然地野生在東埔寨，已有很長遠的歷史。元人周達觀曾於十三世紀末隨同使臣到東埔寨，住了三年之久（一二九五——一二九七），回國後，著有「眞臘風土記」，記載當地風土人物甚為翔實，是今天研究中世紀東埔寨情況的重要文獻；裏面可以看見有關胡椒的敍述：「有時可以見到胡椒在藤子左近生長並和它們互相纏繞如同綠色草本植物一樣；其中以藍綠色者味最辛辣。」由此可以看出，在那時胡椒只不過是一種採摘的野生植物，但已經存在着幾種不同的變種。

到了一八四〇年左右，在越南河仙省（今河仙省）和海峽等地區，在鄰近一個鎮於海上帶地段，首先開始栽植了胡椒，當時預備栽培的土地並不多，後來才蔓延到整個東埔寨，其土壤優良，要求肥料少。

[illegible]

虛榮心作祟

慕純

英國人每年要花一百萬鎊在染膚劑上，許多膚色蒼白的打工仔，每到夏季就要用這種人工方法把皮膚染成健康色。這正是化粧業老闆們發財的良機。這些打工仔雖然沒有機會去南方度假，把皮膚在陽光下曬黑，但搽上染膚劑也可以冒充了。

這種染膚劑大約是八年前開始的，在此以前，人們只知道抹油膏，幫助把皮膚曬黑。有一間化粧品工廠在一週中曾銷出染膚劑七十五萬樽，每樽的價格是二十一先令六便士。現在英國經營染膚素的工廠有六十家以上，出品繁多，有的是油，有的是膏，有的是噴劑。定價最貴的約三十先令。用了這種化粧品換保一個人在冬季也能使皮膚保持着假的顏色。

染膚素的原料是一種無毒的白粉，化學名稱叫DHA。它原來是製革和保存木料用的。這種化學物質能夠滲入皮膚，但不能持久，可是也不能一時洗掉。

但這種染膚素在陽光下，不能防止陽光中紫外線的侵襲，所以要防止毒害，曬陽光還需再塗上一層油膏。

英國一位權威醫學家說，這種風行的「自我戀愛主義」（Narcissism），遲早將會對社會學和人類學都將會發生影響呢。

熱中「維新」的李佳白

中書

李佳白（Gilbert Reid）是美國人，生於一八五一年，早年受他父親的影響，熱衷於中國傳教。他在紐約漢彌爾頓學院畢業之後，於光緒八年（一八八二）由長老會派到中國傳教。在山東的時間很久，他不但熟習中國的風土人情，而且廣泛結交士紳，後來又以從事「上層路線」[illegible]

帝國主義侵略中國，不但利用各種不平等條約，侵奪中國的領土，剝削和奴役中國的人民，而且還利用宗教，對中國人民進行不斷的欺騙、麻痺和壓迫。近百年來，不少的帝國主義分子，打着「傳教」的招牌，來到中國。他們自稱為「上帝」的使者，口口聲聲說「宣揚救世之大道，好生之厚仁」，「宜明教化」等等。而事實上，這些帝國主義分子都是無惡不作。有的勾結官府，有的更直接參與侵略的陰謀，欺壓人民，包攬訴訟，策動中國的買辦官僚，造成帝國主義的保護國或殖民地。

遠在「戊戌維新」前，一些英、美傳教士如李提摩太、林樂知、李佳白等，便披着宗教的外衣，以基督教為幌子，扮演一副偽善的面孔，進行陰謀特務活動，展開文化侵略。他們散播不少毒素，企圖泯滅中國人民的偉大愛國心和革命性，到戊戌變法運動展開，他們更熱心支持這個運動，他們企圖利用符合於帝國主義利益的政府，企圖把改良主義的變法運動，引導到帝國主義有利的方向去。以李佳白為例，他在變法運動期間大肆活動，無非為了把中國變成為新的殖民地的目的。「紅鳳」，在清末的政治舞台上，他扮演了一個不大不小的腳色。

李佳白的活動，在山東傳教，在北京的中國官紳之間活動，曾得到不少官紳的支持。在「中東戰紀本末」卽其一。他在北京的時候，曾得到不少官紳的支持，乘機結交權貴。光緒二十一年（一八九五）秋，李佳白入北京時，正當中日甲午戰後，清廷的對外政策動搖，他便「毛遂自薦」，向總理衙門上書，「請立尚賢堂」，以「培植人才」為名，在北京設立「尚賢堂」，以結交上層人物。

[illegible]

李佳白是藉口鼓動「維新」「變法」，利用地主階級出身的上層知識分子，窺入清廷，使中國逐步成為英美帝國的殖民地。所以他主張中國不能「加強軍事」，只能「宣傳君權而鄙視革命」，他所希望的，是「以華制華」，他提出所謂「與時變通」八項辦法，亦即不允許中國民族資本的發展，以便利帝國主義者的商品輸出。又「定國保民之法」，為「不尙武功，專講和議」，即欲中國不設國防，為便帝國主義國家侵略。他宣揚「變法」的本質便是如此。一九〇〇年義和團運動發生，李佳白便化裝逃避，將尙賢堂遷到上海，並大聲疾呼美國有效取得侵略中國的機會。他一直到一九二一年死在中國，始終未停止其侵略活動。

船廠　陳迹速寫

日本的「海女」

余心樂

在日本的房總半島與志摩半島一帶的濱海地區，有不少專靠潛水採集珍珠或海產為生的女子，這些「海女」的工作，並不如一般人想像中的那麼簡單，她們潛入水裏二、三分鐘，在水中不能停留太久。

要受過相當長時間的訓練，六七歲時就開始受訓練，到十四、五歲時大多成為熟練的工人。不論是採珍珠、海藻、鮑魚或海膽的「海女」，她們都戴一具防水眼鏡，幾個人一小組出海工作，由於「海女」沒有氧氣裝備，在水中不能停留太久，只能逃滑下海裏，遇有困難的時候，便要浮出水面呼吸新鮮空氣和稍事休息。一般來說，她們工作的地方多在水深十五呎至十五米以內的地區，若超過了十五呎深度的話，她們便要繫一條繩子在身上，另一端則繫在船邊，船由男人駕駛（「海女」們稱為「船頭」），遇有危急，男人立即將合力把求救的海女拉上船來。

「海女」在海裏工作時，最怕是遇上了鯊魚或大魚，牙齒銳利，行動迅速，給牠一咬，重則殘廢，輕亦傷，是海女們的大敵！

感應篇

「毒販的理論」

聞一鳴

販賣白粉、鴉片的毒販們，明明知道自己幹的是害人勾當，可是他們還會無恥地為自己辯解說：「我不幹，可以有別人幹，你敢擔保就沒有人幹嗎？若是仍然有人幹，那末也多不了我這一份了。」

有人更進一步，將責任推在吸毒者身上，說：「我手上的貨色（鴉片、白粉）不是自己吃的，只要絕對沒有人抽鴉片、吸白粉，我們這買賣就不禁也自絕了。」

這樣的說法好像是怪論，其實那些人確實如此「立論」，說來還頭頭是道。

抗戰時期，淪陷區裏先後出現了一批一批的大小漢奸；最初是「維持會」、「大民會」，後來更「發展」到汪精衛的「國府」。那些人正與毒販如出一轍，也曾大發謬論說：「我們出來搞，總比讓日本人（鬼子）搞好些，中國人對中國人，大家還有個商量，若是讓日本人一插手，誰會顧中國人的死活麼？」而且「我們不搞，別人也要搞……」，「你敢擔保沒有人來搞嗎？」那就「不如讓我們來搞」……。

這樣的一套歪理，簡直就是「毒販理論」，大大小小的勾當都可以套用，所以因而將這套理論嚇得，甚至於也不外是這套理論。

紙能掩住不致利權外溢，而且收效遊客，振興市面之類，從來真也振振有詞，但就只有兩點不提：一是那些癮君子的死活，一是有利市民……了，其實何是其真正目的。

若是小偷或扒手能搬出這樣理論，他就只有低頭認罪，自知於法不合；至多是聲明無以為生，「請大老爺從寬發落」，決不會說：「我不偷（或扒），你敢擔保沒有人偷麼？」

小偷或扒手們自知「人微言輕」，早已打了輸數，但毒販們另有辯解，而偷到大亨紳士，更是振振有詞，滔滔盛哉，這則是古今皆然了。

國寶　今天上映　中片出品公司　文藝片　野戰雄師

百樂門·麗斯　今天五場獻映　追　今天盛大獻映　火神一〇一（自由石國）

麗聲·皇后·皇都　鐵士偵探七彩影片　大明星！大場面　亂石　崩雲　寇戰

新華·豪華　今天獻映：聯美喜劇　飛越大海（3）

普慶·珠江　今天續映　大彩色紀錄片　毛主席是我們心中的紅太陽（慶祝國慶十七週年）

總統·大華·皇宮　今天盛大獻映　傻人遇美

新聲·樂聲·國華　第二週上映　試婚

第三張

「十七歲」　少女特條說

慧劍心魔

第四回　知誰是中流砥柱　問幾時大海澄清

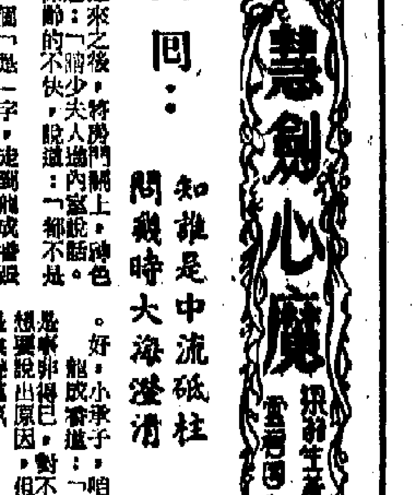

最最幸福的一天

王小燕

在無產階級文化大革命的一片大好形勢下，傳來了一件大喜事，就是「毛主席是我們心中的紅太陽——慶祝中華人民共和國成立十七週年」大型彩色文獻紀錄片，已在港九六家大戲院隆重公映。這使我萬分激動地回想起了去年十月一日國慶節來。我很榮幸地到北京參加了這個偉大光輝的節日的觀禮。這一天，是我畢生難忘的一天，也是我最幸福的一天。因為，我見到了全世界人民心中最紅最紅的紅太陽——毛主席！

那天的早上，我們來到了觀禮台上，心裏只有一個念頭，就是懷着無限的激情，希望看到我們偉大的領袖毛主席。大家不約而同地仰望着天安門上，焦急地等待，等待……

聽！「東方紅，太陽升……」這莊嚴的樂曲響起了！所有的人眼睛同時仰望着天安門城樓上。突然有人高聲歡呼「毛主席來了！」看！毛主席果然出現在檢閱台上。這時候，「毛主席萬歲！毛主席萬歲！」的歡呼聲響徹雲霄，我們跳啊！笑啊！歡呼啊！人們踮起腳尖儘量的往前擠，我看見有人在舉起望遠鏡，我也不管認識不認識人家，也不管人家同意不同意，就搶過望遠鏡來，心裏一陣高興，誰料又被和我一樣急切要看到毛主席的人硬從我手裏奪去了望遠鏡。當時，我真懊悔自己為什麼不生一雙千里眼，那該多好啊！

突然，我看到毛主席向着我們這方向走來，我情不自禁地整個人跳了起來，拍手高呼「我看見了毛主席！我看見毛主席！」

毛主席揮動着手，面帶笑容向城樓西邊走來。那時候，我心裏真有說不出的高興。毛主席他老人家的身體是那麼的健康，容光煥發，慈祥地向着我們揮手。大家都希望毛主席能多停留一會。毛主席好像了解我們的心情，很長的時間沒有離開我們這兒。站在我前面的一個女華僑，激動得哭了出來，我也激動得熱淚盈眶！我心裏想：「毛主席啊，毛主席啊！是您帶領了中國人民經過了艱苦卓絕的鬥爭，推翻了壓在中國人民頭上的三座大山，建立了一個嶄新的社會主義祖國；是您帶領了中國人民自力更生，發奮圖強，把一個落後的『一窮二白』的舊中國，變成一個具有現代農業、現代工業、現代科學技術的社會主義強國。今天，您又帶領了全中國人民進行一場史無前例的無產階級文化大革命，全中國人民高舉毛澤東思想的偉大紅旗，橫掃一切牛鬼蛇神和害人蟲，全中國人民，全世界人民都對您無限熱愛，無限忠誠，無限信仰，無限崇拜！我能見到您，這是我最大最大的幸福，也是鼓舞我的力量；我要更加努力的讀您的書，聽您的話，照您的指示辦事，做您的好學生，在香港愛國進步影劇事業中，貢獻自己的一份力量！」

影聯成立工人演出隊

歡歡

華南電影工作者聯合會的青年演出隊，成立以後，跟着第二演出隊（長、鳳、新三公司的老一輩演員）和兒童演出隊（影聯會會員子弟）也相繼成立。他們都是依照青年演出隊的演出方針，是一支毛澤東思想的宣傳隊。一星期前，又成立了第三宣傳隊，參加的成員，以影聯會的工人會員為主，因此定名為「工人演出隊」。

影聯會「工人演出隊」的誕生，是基於工人們熱愛偉大的社會主義祖國，熱愛偉大的領袖毛主席，決心要學好毛澤東思想和宣傳好毛澤東思想而組成的。他們要把自己的文藝隊伍到舞台上去演出。依照毛主席的教導：「要使文藝很好地成為整個革命機器的一個組成部份，作為團結人民，教育人民，打擊敵人，消滅敵人的有力的武器。」

他們明確了演出的任務，學習和掌握了毛澤東思想，作為一支毛澤東思想的宣傳隊，走上舞台，擴展一件可喜之事。

記得香港各行各業的愛國同胞，已紛紛組成自己宣傳毛澤東思想的隊伍，在舞台上唱革命歌，跳革命舞，熱氣騰騰的，掀起了一個新的高潮。現在影聯會「工人演出隊」的成立，可說又增添了一支新生隊伍，大家都是為着一個革命的共同目標，要把文藝陣地佔領，繼續發揚光大，毛澤東思想就更能廣泛地深入人心，成為港九愛國同胞都能掌握的有力的武器。

影聯會的「工人演出隊」一成立就立刻展開工作，準備作首次演出，規定於五月七日在影聯會所內綵排。在這短短的時間內，他們發揚勇敢戰鬥的精神，在成立會中，一致地說：「我們要練成過硬本領，日間工作，雖然夠累，但晚上仍要堅持排練，不怕疲勞。因為這是為了宣傳好毛澤東思想。」

他們這次排練的節目是十分精采豐富的。比方一齣粵曲表演唱活報劇「約翰遜白宮自嘆」，在排練時，看到他們演出的約翰遜悲嘆在越南進行侵略戰爭的慘敗，因而垂頭喪氣彷徨無措，表現出他的既感無奈。還有鑼鼓快板「毛澤東思想放光芒」，是一個集體表演的造型舞蹈朗誦劇。另外有對口詞「毛澤東思想」、三句半「贈仔回頭」，造型朗誦「永生的戰士郭嘉宏」和「相聲與女聲表演唱及朗誦等，都非常的精采。

還有陣容龐大的大合唱，歌唱「東方紅」、「大海航行靠舵手」、「工人愛讀老三篇」和「領導我們事業的核心力量」……等等。

排練的第一晚，是綜合大合唱，其中「工人愛讀老三篇」這首歌曲，懂得的人不多，但是他們帶着一股熱情，唱出工人學習老三篇的心比火還紅，志比鋼鐵還堅，那種壯志豪情，不用多少時間，大家很快地便熟悉了這首歌曲的唱法。跟着是排練女聲表演唱，其中有一支節錄歌「領導我們事業的核心力量」，是用藏族舞蹈的曲調唱出的，再加上藏族的舞蹈表演，充滿濃厚的民族感情。工人們雖然在表演藝術的技巧上比不上演員，但是他們有着強烈的革命豪氣，樸實的感情，崇高的工人品質，使人感動。

他們整個的節目全部體現出光輝燦爛的毛澤東思想，讓我們預祝影聯會「工人演出隊」將來的演出成功。

「金面俠」中的陳綺華

陳綺華為拍戲練武

雨絲

陳綺華是影圈朋友們公認的頑女，文靜的姑娘。然而，去年她卻突然有一個時期提槍舞劍，拜過武術師父門下練武去了。起初，朋友們以為她練武藝是為了見自己太瘦，想增強體魄，誰知探聽之下，卻不是那麼一回事吧！

陳綺華對於朋友們笑她改變作風，常常頑皮地故意一笑置之。然而，有一天，她的秘密竟然公開了。——那就是當一部由她主演的戲「金面俠」開鏡時。原來，那天第一場拍的，就是舞劍的場面。

「原來你們練武功是為了拍戲！」朋友們待拍完一個鏡頭後，紛紛擁住綺華嚷着牛黃的口脗說。

「嚐，可不是！」陳綺華笑了，笑得是那樣的文靜。

「為什麼不早些說呀？」

「你現在不是明白了麼！」

陳綺華的作風，朋友們是清楚的。她從來不愛把未成事實的事預先透露。朋友們知道她向來「密實」，也就不怪她了。

可是，這一天當朋友們看完了她的戲場後，她卻主動地邀朋友們上片場的茶座喝茶，而且還把「金面俠」的故事給大家介紹。

「我練刀劍可說是……

娛樂手記 午夜場和兩片連映

韋妮

春節後時興過一陣的午夜場，最近又似乎冷落下來，只餘京華戲院一家繼續放映了。

儘管香港過夜生活的人好像很多，但那些夜遊人，不一定有興趣去看午夜場；而一般受薪階級，一來沒有那種過夜生活的閒情和精神，二來午夜場散戲以後，已沒有公共交通工具，偏的士的消費，不是一般打工仔能經常負擔得起。京華位於銅鑼灣住宅區，所以才勉強維持下去。

事實上，這種午夜場之設，逢年過節偶一為之，自有生意，要想經常維持，就有困難了。

目前看到報章上的廣告，娛樂戲院以兩部影片連續放映來招徠，收費僅等於一場的票價。乍一看，還以為好「抵」，但看清楚廣告上的戲，發現那只是一種看來似乎「抵」，其實一點也不「抵」的經營手法。因為連續上映的兩部影片，都是二輪影片或舊片，因此，花一場頭輪的票價看兩部二輪影片，所耗時間超過三個鐘頭以上，並不一定很化算。

也許有人會說，看兩場二輪的，以最高票價而言，得花四塊八，但看一場這種連映的，最高也不過是三塊半，算下來還是「抵睇」的。

但問題在於兩部影片中，倘若已看過其中一部，即令願意花錢看另一部，也有困難。因為廣告上根本沒有刊出究竟哪一部先放映，故此，除非是吃飽了飯無事可幹的人，才可以一連花三個多近四個鐘頭去泡在電影院裏，而在中環那邊一個商業區，這種觀衆恐怕不會多吧。

這家戲院出到這一「槓」，是什麼緣故呢？昨天曾把這個疑問試教於一位院商，據他說：「邵氏」以七萬九千元一月的租金租下娛樂戲院，開幕以來，生意並不理想。以四月份為例，「娛樂」的總收入不足十一萬，除掉百分之十八的娛樂稅和皮費（人工電費開銷等）外，要賺錢就不容易了。因此，「邵氏」可能有鑒於「東方」已不專映二輪西片生意，而動了這個腦筋。

那位院商還透露就算和娛樂鄰近的旺角區「荷里活」戲院，四月份的總收廿二萬多，從數目看是不太壞的，但「荷里活」租與「邵氏」的租金，卻是十二萬九千元，除皮去骨，所餘恐怕已無幾了。

粵片走筆 搖錢樹的悲哀

——談「花月佳期」

陳希思

多少年來，某些粵語片仍然循着一條老路走。哪一類的影片生意比較好，不管演員合不合適，否能順理成章，不理劇情是否……就不斷拍哪一類戲，到票房收入下降，孫求觀衆厭倦，才肯罷休。

從去年武俠到時裝為止，歌與舞似乎在粵語片的寶座上當時得令，不下於什麼「空手道」、「鐵手」之類的打鬥。歌舞片固然大量出籠了，就算不是歌舞片，在戲中也少不了加插一兩場「阿哥哥」之類的流行舞，或是粵語時代曲等等。

「花月佳期」是一部號稱歌舞的彩色片。但唱的歌，是將一些中外流行曲拿來填上詞的歌，其中只有一首是創作的。舞蹈，卻是變手伸伸，兩腿踢踢的「舞」，是不智的把將世界各地著名的舞都依一細打轟，什麼西班牙的鬥牛戈舞、夏威夷的草裙舞，日本的扇舞……卻又跳得不像，落得個「畫虎不成反類犬」，獻醜不如藏拙了。其中只有戲中女主角在夢境中戲耍斗雞毛帚、洗衣板合跳的那些簡單的舞蹈，還有點富諧的味道，可以叫小觀衆們看了開心。

由於「花月佳期」是部歌舞片，至於內容，歌與舞佔去了許多膠片。故事寫一個由姨母撫養長大的少女，被迫到夜總會賣唱和賣舞，起初不願意，要另找工作，但卻因夜總會老闆作梗，就工作找不到，受人又被車撞傷，就乖乖就範去賣唱。而夜總會老闆又佈下陷阱，破壞她與男主角的感情，串同了他的姨母去強佔她……最後加上英雄救美人的打鬥，大團圓結局。

在戲中，女主角是一棵她姨母的搖錢樹，她的悲哀，是被迫去幹自己不樂意的職業。從戲的表現看來，作為女主角的演員，同樣是一棵老闆的搖錢樹，只要有生意眼，不管她能不能跳舞，都要她跳，也沒有充裕的時間讓她學舞，讓她跳得像樣些。看來，這位「明星」也不無「打鴨子上架」的悲哀罷！

「十七歲」少女精怪頑　春丹映桑茲

「牛益出家」的……學的還不多……「因為原來的劇本，我飾演的那個人物，陶美蘭是不懂武藝的，後來劇本經過再三修改，才決定了陶美蘭的性格，來個一百八十度轉變，要她不但具有巾幗的氣質，還會弄槍舞劍，於是這一來，我可急了，天天上門跟師傅學招式，你們看，如今連手心的皮也厚了不少哩！」說着，她給我們伸出了手掌。

「金面俠」是一部古裝武俠片。片中陳綺華飾的陶美蘭她不但在金面俠（高遠）被人追捕的危險關頭挽救了他，而且，她還跟高遠一起去探府衙，要搶地下府縣的捕快，要作笑時，她大敵當前地斥責這無恥貪官。「金面俠」是陳綺華這幾年來第一次拍的俠義片，所以她對這個戲是相當重視的。

慧劍心魔

第四回：知誰是中流砥柱　問幾時大海澄清

這個丫環走了進來之後，將房門關上，神色慌張的對龍成香說道：「胡少夫人進內監說話。」龍成香怕引起褚琪齡的不快，說道：「都不是外人，但說無妨。」

那小丫頭說了一個「是」字，走到龍成香跟前，但卻不是大聲說話，而是在她耳邊悄悄耳語。褚琪齡看不慣她們這種鬼鬼祟祟的態度，心裏極不舒服，「哼」了一聲，想道：「你們有事要瞞着我，也不能當我的面做出來。好呀，你們既然嫌我在此，我還何必再留在此地礙你們的眼？」

褚琪齡正要發作，忽見龍成香的臉色「刷」的一下變得雪白，驚恐的神情，比那丫環更甚。褚琪齡要走的說話未曾說出來，龍成香已先說出「絕非假話」了。龍成香嘆了一聲，臉色由白泛紅，驚慌之中又帶了幾分靦腆的神情說道：「胡少俠，褚姑娘，今夜在此相聚之至，兩位遠來，我們本不應該盡地主之誼，只因、只因……唉，我們這裏有了一點麻煩的事情，不便多留兩位。請兩位體諒，還請……

……好，小承子，咱們走吧！」

龍成香道：「褚姑娘請莫誤會。唉，這實在是事非得已，對不起你們。」她情急之下，已想要說出原因，但話到口邊，仍然吞了下去，只是唉聲嘆氣。

褚琪齡不發一言，便即便去自己打開房門。龍成香叫道：「褚姑娘，且慢。我帶你們從後門出去。」

褚琪齡怒道：「我是光明正大的來，也要從大門出去。我倒要看看誰敢阻攔？」

龍成香大為着急，登登說道：「不是這個意思，不是這個意思。不是我們要和你作對，但卻只怕、只怕官府會有危險！」

褚琪齡冷笑道：「穆家在武林中不是等閒之輩，只要你們不來與我為難，在衙府還能有什麼危險？」

褚琪齡說話之時，已經是走出外面，胡伯承比較慎重，跟在後面，說道：「龍姐，主人家也許有甚為難之事，咱們理是聽從主人的意思吧。」

……後再向兩位解釋。」話中之意，是要他們立即便走。

褚琪齡冷笑道：「何必解釋？我們來得冒昧，主人家不歡迎，我們難道還賴在你們這裏嗎？你不是乾脆的下逐客令，我已是感激不盡了。」

龍成香追了出來，說道：「不錯，不錯。當真是我們有了為難之事，不是我們要與你們……」

話猶未了，褚琪齡正走到一個假山前面，只見有一個軍官帶着四名衛士，已經排列在假山之前，擋住他們的去路了。（三四二）

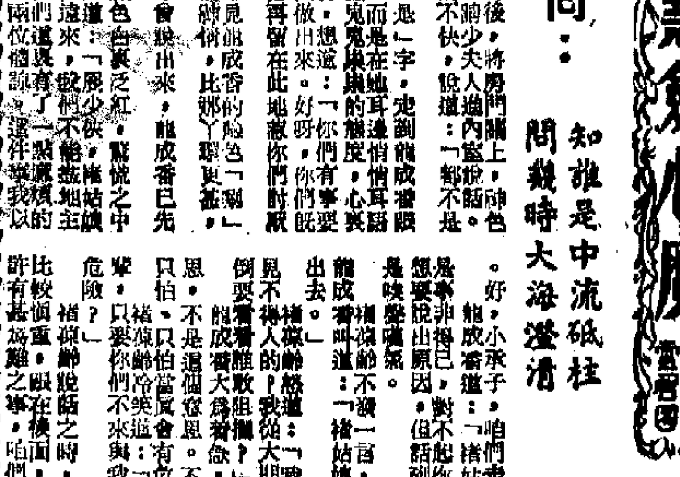

十六、傷悔

塔斯瑪帶了一個布包，一清早，就到旅館裏來找周谷熙。這青年興匆匆的來做生意，但是主要卻為要告訴他一個好消息，說：「祖父找到一個中國人，願意收買你的畫，非常高興。」

週身唔聚財

老實獨斷獨行，終於請了一位女用人回來看水……

春天的旋律

雲凡

五一　又是他

小說林

逃婦

勁草

白雲

鋼鐵緣

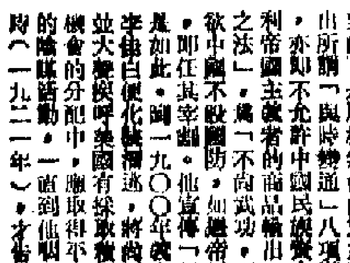

國寶　今天運映　野戰雄師

第一頁

大公報

Ta-Kung-Pao
...2 Hennessy Road
Hong Kong

督印人 費彝民
經中國人民郵政登記認爲新聞紙類
廣東人民郵政管理局執照第……
第二萬二千八百○二號
今日出紙兩張
零售港幣一毫
每月本港三元外埠七……

國產紙製品
文友公司

本報特稿

威斯特摩蘭與黑人拳王

賀梅山

就在同一天——四月二十八日發生在美國的事情。侵越美軍司令威斯特摩蘭到國會去發表演說，要求戰爭升級，要求增派軍隊，要求增加兵力，妄圖用高壓的力量，使越南人民屈服。

黑人拳王克萊則在這一天被徵召到徵兵站，但是他拒絕宣誓入伍。作爲一個「良心的反戰者」，他拒絕到越南去打這一場侵略戰爭。

對比是異常尖銳的。因爲，威斯特摩蘭這個侵越美軍司令，是戰場上的戰敗者；但是他堅持侵略行動，堅持在亞洲進行屠殺。而黑人拳王克萊則是拳場上的冠軍。自從一九六〇年在羅馬奧運會獲得輕重量級拳賽冠軍之後，轉入職業界，所向無敵。

被打敗的將軍，卻一定要殺人放火；無敵長勝的拳王，卻堅持按照良心行事。這豈不是正好表明了，兩條路線的鬥爭，正在美國內部激烈地展開！

威斯特摩蘭是用美聯社邀請他發表演說的名義回到美國的。本來，大將在外統軍，回國一趟也沒有什麼特別的；而此次美國對於他的行蹤，卻是遮遮掩掩，但越是遮掩，便越顯明美軍在越南泥足深陷，毫無解救之道。威斯特摩蘭此番回美，分明是進行一場最高軍事會議。這是一。

這個侵越頭目回去之後，在華盛頓又多住了幾天。這是因爲，約翰遜突然有了歐洲之行，給他利用阿登納死後出殯的機會，跑到波恩，與歐洲各國元首匆忙見了一面，探測美國剛纔表演弗萊茨歐換羅後的行情。威斯特摩蘭立即入白宮協商，這就說明，此次行程和安排，都是經過策劃的。這是二。

威斯特摩蘭回到美國之後，對於美國人民的反戰運動大事抨擊，甚至公開說道：「我們在前線聽到這些運動感到憤怒，因爲這會使敵人對我們做出錯誤的估計。」他還要給反戰運動定罪名，說反戰運動是「不愛國」的表現。這些話，卻反映出美國人民的反戰力量已空前增強，才使這侵越頭目感到驚慌。這是三。

約翰遜利用威斯特摩蘭，進行國內「遊說」活動。先約他與各州州長、國會兩院領袖一同吃飯，「交換意見」，然後再派他到國會發表未有前例的要求撥款擴兵、將戰爭升級的演說。這些空前行動，也同樣地反映出美軍在南越戰場上的六大失利。這是四。

有了這幾點，人們就完全可以看到了美帝的紙老虎本色。美軍在越南戰場上並不是勝利者，而是失敗者。今天如此，將來也還是如此。

但在另一方面，人們也可以由上述幾點看到約翰遜、威斯特摩蘭等的好戰本色。他們還在無所不用其極，想在亞洲的更大區域內擴散戰火。

對於這一陰謀，越南人民、亞洲人民、美國人民也一樣不會答應。美國人民的反戰運動一個月來更加抬頭了。而新的事實是，美國的黑人已經把爭取民權運動與反對侵越戰爭完全結合起來。

黑人拳王克萊的行動，在美國必然發生極大的影響。這是美國的一大社會新聞，其實更是極其重要的政治新聞。美國有人反戰，有人焚燒徵兵證，有人拒絕到前線作戰，但是像克萊這樣有名氣，而且號稱在拳壇上以「殺人」的體育名將，一而再、再而三地用行動表明，不願意充當「黑色砲灰」，這件事就會發生更大的影響力。

過去，美國白人種族頭子一再恥笑克萊智力不足，學歷甚差。不錯，他在用武器屠殺越南人民方面的知識也許比約翰遜、麥克納馬拉等人差得遠；然而，表現在越南問題上的立場，克萊要比四星上將的威斯特摩蘭高明得多呢！

美國拳賽當局已經宣布革除克萊的拳王稱號。而美國的司法當局可能將克萊判處五年徒刑。就算克萊真的坐了監獄，但五年之後，約翰遜、威斯特摩蘭下場如何，人們在現在已經看得清清楚楚！

「爾曹身與名俱滅，不廢江河萬古流！」美國四月二十八日發生的兩件事，是不是也可以分別用這兩句詩來引證呢！

英國的種族歧視

英國人經常爲種族問題生氣，由於近年流入了約六十五萬移民，生氣就更厲害了。不管是深膚色的非洲人、褐色的牙買加人、雜利安種的巴基斯坦人，甚至是希臘後裔的塞浦路斯人，他們在英國都被認爲是「有色人種」，而且差不多都必定的遭到歧視。兩年前，英國國會制定了一項非出於本心的種族關係法，禁止在酒店、餐廳、戲院和公共交通工具裏的歧視，但這項法律很難執行，因而直至目前爲止，還沒有人被判違反這項法律。還有，這項法律根本並不防止在就業和居住方面的歧視，而這才是打算在英國好好地住下去的「有色人種」的問題的眞正核心。

上周，威爾遜政府公佈了一個一百四十一頁的報告，第一次顯示英國的有色人種的遭遇是很壞。根據這個報告，百分之三十六的有色人種的移民都提出了就業歧視的實際例子，一半以上的人在購買汽車保險方面遭遇麻煩（……）

那些膚色……較高職位的……人在各處都……介紹……公寓。實際上，……的熟練工人根本沒有工作的機會。有人告訴一名西印度群島的技工：「這個工場的工人不願同一有色人種一起工作。」一名巴基斯坦人被拒參加煤氣管安裝工作，因爲「有色人種不能在白種人家工作」。另一項工作的求職人被更簡單的拒絕：「不需要黑種貨」。由於種族關係局打算在本周內公佈同上述相似的調查結果，工黨政府處於不斷增強的壓力之下，被迫要求較爲嚴格的法案。但不多的。過去十年，英國國會起碼已拋出過二十項控制種族歧視的法案，但情形還是一樣。（摘譯自四月二十八日英國「時代」周刊）

拒當砲灰的拳王克萊

世界重級拳王、美國黑人克萊，不顧美國的兵役法，拒絕宣誓入伍，他的行動，引起全世界的注意，青年人的讚賞；也引起美侵略者的憤惱。

克萊拒絕入伍的原因，在他發表的聲明已說得清清楚楚：那就是，他是按良心行事。他是一個穆斯林教士，憑良心、憑信仰，他都不能到越南去殺無辜的越南人。因此，他堅決拒絕宣誓入伍。

由於美國侵略者擴大侵越戰爭，在國內搜羅青年，特別是黑人青年去當砲灰。爲此，美當局一再把徵兵標準降低，過去兩次被認爲智力不及格的克萊，又重新被列爲「1A級」，隨時接到通知就得入伍。

克萊的教名是穆罕默德·阿里，他曾經兩次向蒙斯頓地方法院請求免役，均未獲准。他上訴，又被高等法院駁回。按照最後判決，克萊必須在四月二十八日上午九時到兵役局去報到。但是他僅管他到了兵役局，他堅決不宣誓。在美國歧視黑人的社會裏，克萊拒絕入伍，可能招致一些什麼後果？罰款，坐牢，褫奪拳王稱號等……：克萊都已經估計到了。他在聲明中說，他完全明白「這是一個重要的決定」。這是嚴正的決定，由於他相信正義在他的一邊，他就更堅決了。

目前，已知道的是克萊的拳王稱號立即被褫奪了。但是另一個在等着的後果是，正如美國民權領袖金氏四月廿五日聽說的：「如果克萊因不去當兵而被關坐牢，就將引起更多的青年同樣拒服兵役。」（康）

希臘政變來龍去脈

任安

新聞說明

新首相是極右派領袖

希臘武裝部隊四月二十一日凌晨發動軍事政變，佔領首都雅典的各個重要機關，並逮捕希臘首相和其他重要閣員。跟着，武裝部隊通過電台，廣播由國王康斯坦丁簽署的一個命令，宣佈暫時停止行使憲法有關保證言論和集會自由以及其他司法權等項規定。這樣的軍事政變，在戰後的西歐，還是罕見的。

武裝部隊發動政變後十七個小時，在國王康斯坦丁的監督下，新政府宣誓就職。新首相是原希臘最高法院總檢察長，極右派領袖科利亞斯。不過，據美國「新聞周刊」記者消利爾報道，眞正的「強人」是五十五歲的陸軍准將帕塔科斯，他原是一支裝甲部隊的司令，在新政府中出任內政部長。

至於這次軍事政變的原因，武裝部隊在電台宣佈說，那是由於「內部敵人對國家安全的危害」。新首相科利亞斯在宣誓就職後不久說，軍人這次干預政治，是爲了「挽救國家免遭破壞」。科利亞斯並說，原定五月二十八日舉行的全國大選，將使希臘陷入「流血和混亂」中，因此，新政府已決定延期舉行大選。

前首相父子均被逮捕

從各種跡象看來，武裝部隊所謂的「內部敵人」，是指以前首相帕潘德里歐爲首的「中間派聯盟」，以及一切反對軍事獨裁的人。因此，武裝部隊在政變後數小時內，便出動軍車，大肆逮捕一切反對軍人獨裁的人，包括政府大臣、政黨領袖和報紙主編在內。在第一批被捕的人中，就有前首相的四十八歲兒子安·帕潘德里歐。七十九歲的前首相帕潘德里歐，也立即被監禁。

這次政變據說是由於支持帕潘德里歐的中間派聯盟和支持國王康斯坦丁的武裝部隊和統治集團內部的矛盾，就是希臘政局長期動蕩的主要原因。

衆所周知，自從美國於一九四七年宣佈援引「杜魯門主義」干涉希臘內政，鎮壓民主力量以來，希臘歷屆政府一向對人民實行殘酷的統治。一九五五年，代表大資產階級和大地主階級利益的卡拉曼利斯政府上台，對外積極奉行出賣民族利益和追隨美國的政策，對內擴奪勞動人民和民主力量，以致人民和政府之間的矛盾日益尖銳。

「極右」「中間」的鬥爭

卡拉曼利斯所領導的「國民激進聯盟」，於一九六三和六四年的大選中，遭到失敗，當時獲得勝利的，是代表資產階級「溫和派」的「中間派聯盟」。這個聯盟是一九六一年由「民主中間農民自由聯盟」、「自由黨」、「人民黨聯盟」和「民主聯盟」等政黨聯合組成的。「中間派聯盟」主席帕潘德里歐隨後於一九六四年組成一黨政府。

帕潘德里歐政府上台後，曾採取一些緩和人民不滿的措施，如釋放部分政治犯，允許工會進行較多活動等。在外交政策上，表示要在繼續做「西方聯盟者」的同時，也做「東方的朋友」。

這些措施引起了希臘資產階級右派勢力的不滿。爲了穩定自己的統治地位，帕潘德里歐上台初期，就同右翼勢力進行妥協，同意親王室的加魯法利亞斯和其他右翼人物，分擔國防大臣和其他軍事要職。

但是，親王室的右派軍人不願同帕潘德里歐合作。爲此，帕潘德里歐先後解除十多名高級將領的職務。一九六五年五月，又進一步推行全面清洗右派軍官的軍隊改革方案。同年七月，國防大臣加魯法利亞斯因爲不服從清洗命令，被開除出「中間派聯盟」，接着並被免去大臣的職務。

這一清洗遭到國王康斯坦丁的反對。因此，帕潘德里歐提出辭職，這是康斯坦丁和帕潘德里歐發生的第一次公開對抗。

據說，國王康斯坦丁干涉政治，是帕潘德里歐的一個重要原因。帕潘德里歐在辭職後，提出重新舉行大選的要求。按照憲法規定，議會中佔多數議席的政黨應在政府中任職，國王應當宣佈重新舉行大選。但是康斯坦丁反對大選，原因是帕潘德里歐很可能在新大選中再次上台。最後，康斯坦丁利用支持他的右派勢力，分化帕潘德里歐領導的「中間派聯盟」，從中拉出一部分人來，拼湊成一個把帕潘德里歐排除在外的右翼聯合政府。

以軍事獨裁確保統治

但是，隨後成立的右翼政府一直不穩定，經過一再的更換後，最後的一個右翼政府又於三四個星期以前就倒台了。這就迫使國王康斯坦丁不得不宣佈於五月二十八日舉行新大選。康斯坦丁把新大選的時間定得這樣倉促，是希望帕潘德里歐沒有足夠的時間來贏得新大選的勝利。但是最近在雅典和希臘各地舉行的一系列示威，表明形勢不利於國王和右派勢力。例如示威者高呼：「美國佬滾出去」，「希臘退出北大西洋公約組織」，要求實現民主，反對政府出賣國家。這就是親王室的右派軍人發動政變的背景。

文化大革命促戰備

中國空軍不可低估

日本報紙評中國擊落美F4B機

「朝日新聞」四月二十六日刊載了中國空軍一舉擊落了入侵廣西的美國「F-4B」型軍機兩架的消息。該報認爲，美國在最近大舉北炸升級中，派遣性能「最好」的「F-4B」軍機侵入中國挑釁，有三點值得注意。

美國在一連串的和談試探失敗後，對河內、海防進行了大大的轟炸升級。四月二十二日，美國飛機已炸到距中國邊境僅四十公里的北越基地。「朝日新聞」認爲，美機這番入侵中國，可能是旨在對作爲北越大後方的中國進行試探挑釁。

其次，這次被全部擊落的，是美國自誇「最好」的F-4B型戰鬥機。也是在中國上空，從來沒有被擊落過的新機種。「朝日新聞」認爲，美國對中國空軍的「迎擊力量」不得不作新的估計。

中國空軍這次空戰勝利是「文化大革命的勝利果實」，即經過文化大革命，加強了戰備，提高了作戰技術所取得的果實。「朝日新聞」承認，這一說法已爲人們接受了。（凌明）

蘇農業體制再倒退

在鼓吹集團大力推行所謂「新體制」下，蘇聯的工業企業已經完全蛻化變質了。「計劃經濟」已成了唯利潤是求。這種利潤成了刺激和調節生產的基本動力。

蘇聯的工業情況如此，農業方面又如何？據英國「泰晤士報」記者最近自莫斯科發出的一篇通訊，蘇聯農業也以全面推行追求利潤爲指導方針，以下是該文的摘譯。

×　×

蘇聯進攤兩任政府對修補之後，工業基本結構進行修制度已有了若干的重大改變了。現在，在集中注意進行柯西金的工業改革計劃的同時，對如何經營農業的問題上，也考慮進行一些基本的變革。

蘇聯通訊社已經宣布，在蘇聯工業上已經實行的改革，蘇聯農業也將要採行。一向鼓吹全面改革的蘇聯「新世界」雜誌，最近進行了一次調查。這次調查的目的有二：一是要爲農業的利潤動機辯護；一是要證明應該讓農民自己決定生產什麼作物。調查的結果，「新世界」雜誌已發表了。「新世界」雜誌訪問的經濟專家李錫克金重新[illegible]提出過的意見，他認爲在農業方面的增產，向來是由於價格的調整而不是靠上級的命令。不過，他以極其謹慎的口吻，一再着重地說：他不是要放棄「計劃」觀點，而是認爲在當前——現代的情況下，國家生產條例的實施，通過間接的價格的變動比之通過行政命令更爲有效。

根據目前的制度，集體農莊必須完成國家若干部分的定購，除了國家定購部分，農民可以按照自己意願，生產他們願在自由市場出售的東西。此外，集體農莊是合作性質，農莊莊員在利潤之外還可以領一筆直接的獎金。但是，另一方面，國營農場是在論件計工的基礎上發給工資的。論件計工的辦法只可以鼓勵農民完成正常交付給他們的任務，但是絕不能刺激他們按照經濟原則，生產市場上的需要。

目前考慮的新辦法，其主要原則是：要種那種作物，那種作物有利可圖，必須讓農民自己來決定。這項新建議和以前的最大的不同點是：過去以利潤刺激生產，只限於農民在後院耕種的那些小塊塊的自留地生產，或者在增加集體農場的自由市場的交易；現在以利潤刺激生產的原則，則適用於農業生產的各方面，和各種方式的農業生產。

爲蘇哈托殘害僑胞唱采獻策

蔣幫印尼聯手迫僑

◁——新　朱——▷

本報特稿

印尼殘害僑胞 蔣幫竟說「明智」

蔣幫「外交部」發言人魏家祺二十八日也公開談話，他把印尼軍警包圍中國大使館，無理拘押中國總領事並限令出境，和開槍鎮壓愛國華僑等事件說成是「明智」之舉，「必獲自由世界之一致讚賞」。

何宜武等人的談話，赤裸裸地表明了蔣幫極爲「欣賞」蘇哈托政權的法西斯獸行，蔣幫這叫囂只能證明他們和蘇哈托是同類的嗜血野獸。

積極協助印尼 向僑胞下毒手

這篇社論公開招認了蔣幫的罪惡意圖，就是要蘇哈托政權立即與新中國全面斷絕關係，割斷廣大愛國華僑與祖國的聯繫，然後由蔣幫協助印尼法西斯政權來一個大規模的迫害愛國華僑。

據日本共同社報導，蔣幫近日來頻頻派人與印尼右派勢力接觸，說明蔣幫正準備進一步搞新的迫害。

策劃奪僑陰謀 雙方頻頻磋商

據蔣幫「聯合報」載，蔣幫「僑委會」廿七日向「行政院」會提出一個報告，內容是分析印尼排華的形勢和建議派人與印尼交涉。該報說，印尼當局直接磋商。「決定派遣一名高級人員前往雅加達和印尼當局直接磋商」。此外傳此人是印尼問題專家立法委員馬樹禮。」

「僑委」「主管官員明確表示，蔣幫「和印尼政府之間就華僑處境問題已有過多次接觸」，「物以類聚」，方以羣分」，同是美帝走狗的蔣幫同蘇哈托政權，臭味相投，是「一小撮罪大惡極的反動分子」，都和蘇哈托一樣，自從一年多以前蘇哈托篡奪了政權以來，蔣幫就與明目張膽地頻繁接觸，中央社也多次暴露「印尼外長馬利克也多次表示」「由於印尼是反共的」，因此對蔣幫「抱着友好的」……

鑒於最近正當印尼右派蘇哈托政府變本加厲迫害華僑之際，台灣蔣幫連日來爲蘇哈托吶喊助威，對印尼採取法西斯手段殘殺手無寸鐵的愛國華僑大聲叫好。事情還不僅於此，蔣幫正積極插手，和印尼當局一起共同迫害印尼廣大愛國華僑，一個更大的迫害華僑的陰謀正在秘密進行中。

據蔣幫「中央日報」二十五日刊載「中央社」消息，蔣幫「僑委會代委員長」何宜武發表談話，爲蘇哈托政權在雅加達等地殘害愛國華僑喝采，他支持印尼政府對那些「親共分子採取斷然措施」，一面要求印尼從速「斷絕與中共的一切關係」，他說：「印尼現政府是反共的，應循反共的路線去處理親共分子」。接着這個蔣匪幫的所謂「僑委」竟顛倒黑白地把遭到印尼軍警鎮壓殺害的華僑說成是「反印尼政府的活動」者，要求在印尼的蔣幫分子「協助當地政府進行整肅工作」。

了。據四月三日的「聯合報」報稱，「有關旅居印尼華僑的處境問題，我方（蔣幫）已和印尼取得協議」，「凡持用中共護照的華僑，印尼將停止遣返大陸。」該報得意洋洋地說：「這是印尼現政府推翻蘇加諾政權以來和我國（蔣幫）關係發展的最大進步。」這是蔣幫與印尼政府公開勾結進一步迫害華僑的訊號，說明一個大規模的由蔣幫印尼聯手發動的迫僑陰謀正在進行中。

蔣幫幫外國人 加速蔣幫滅亡

印尼這種殘酷的排華獸行，甚至雅加達的外國人也看不過眼，認爲簡直是「種族暴行」。而蔣幫卻公然站在印尼政府一邊，把事件責任推到愛國華僑身上。蔣幫搞了反共，反人民不惜與法西斯匪徒爲友，與廣大華僑爲敵，蔣幫這種嘴臉在五大洲華僑面前出來一個大暴露，實在是一件大好事。它讓廣大的華僑更清楚知道自稱爲「華僑之母」的蔣幫實在是愛國華僑的敵人，是眞正的媚外禍僑的禍源。蘇哈托政權越是殘暴，就越會激起印尼愛國華僑的反迫害鬥爭；另一方面越會使印尼人民看穿這個法西斯政權的本質，從而下定決心推翻這個法西斯政權。蔣幫與印尼蘇哈托政權朋比爲奸，狼狽爲奸，所做的只能招致五大洲華僑對這一小撮賣國賊美帝劊刀尖生存的反人民政權的唾棄，從而加速蔣幫的滅亡。正如毛主席教導我們：「『搬起石頭打自己的腳』，這就是中國人形容某些蠢人的行爲的一句俗話。各國反動派也就是這樣的一批蠢人。他們對於革命人民所作的種種迫害，歸根結底，只能促進人民的更廣泛更劇烈的革命。」

從北京廣播中逐漸了解眞相

台胞歡呼文化大革命

陸濤

蔣幫對祖國文化大革命運動害怕得要死，不久前推出所謂「文化復興運動」，妄圖抵制文化大革命所產生的偉大影響，但是這個所謂「文化復興運動」醜態百出，對青少年造成無比的毒害，受到台灣同胞的責罵和抵制。

內幕新聞

編者按：本文作者是根據他在台灣的友人寄來的台灣現狀而寫的。

處在政治氣氛低落，遭受美蔣殘酷壓迫和嚴重欺騙的台灣同胞，對國內無產階級文化大革命，起先是懷疑猜度，後來不少人從北京電台了解了實質之後，從文化大革命眞是好得很的結論：文化大革命對美蔣的統治會帶來危險，使台灣同胞遭種情緒的改變，害怕這種血腥統治的蔣幫，便推出所謂「文化復興運動」，和國內的無產階級文化大革命相對抗。但是，可笑得很，他們的所謂「復興」，卻是徹頭徹尾的復古。台灣同胞對蔣官員大力宣傳孔孟學說的封建統治理論，根本沒有興趣，而且十分不滿。

蔣幫許多官員借文化復興之名，行封建統治之實。「考試院」一個蔣幫官員私下幽默地說：「我們現在拜韓愈爲師，乃因韓愈是一個歷史上復古主義者。我們的復古倒也徹底。」現在台灣從小學生開始，便要接受孔孟封建大學理工科要先學易經，算是新聞中的新聞。學說的教育，小學一二年級，要開始熟讀「人之初，性本善」的「三字經」和「黃帝壹野，始分都邑」的「成語考」，隨着班級的遞升，

便是四書，論語，左氏春秋，相當國卡漢好的曾文正文集之類。由於學生囫圇吞棗，鬧出許多笑話，一個大學文科學生，被時可問「修身，齊家，治國，平天下」，他出口，但要解釋，卻是結結巴巴不知所云。說起來還有可笑的。小學生們整天搖頭晃腦的唸子曰，詩云，「開口便是『君要臣死，臣不死是爲不忠』，閉口是『父要子亡，子不亡是爲不孝』。」

蔣幫向青少年甚至兒童灌輸這種封建毒素，一廂情願的妄圖使自己的罪惡統治延長到千年萬載，永遠騎在人民頭上。許多人看穿了蔣幫的思毒用心，他們慨嘆：「我們最少已退回到一二百年前的中國了！」

一個台灣大專院校的教授，當他聽到紅衛兵的破舊立新事例時，欣然道：「史無前例，眞是好得很啊！」但他低頭想了一想，然後又長嘆一聲，說：「我們的文化復興，剛是乘立舊，奈何，奈何！」

台灣的文化復興，本已一塌胡塗，官員相互暗鬥，各自樹碑立界，結黨營私，分了許多派別，無非咬文嚼字，胡言亂語，雞鳴學舌，趁火打劫，超復興（專寫黃色小說），超超復興（宣傳淨文化）等等一大堆，眞是烏氣衝天。

台灣赴美留學生

萬多人落籍美國

台報大嘆「人才外流」

台灣「中央日報」最近刊出題爲「阻止人才外流」一文，承認台灣青年到美國留學是有去無返，許多人已變成美國公民。儘管蔣幫用金錢地位爲餌，哀求他們回台，哪怕是訪問一趟也好，但是這就不發生效果。更「無補於人才外流的損失」。據說目前由台赴美且在美國落籍的留學生有一萬多人。

台灣「中央日報」最近刊出題爲「阻止人才外流」……

並且指出以後的趨勢還將有增無減。

該文作者引用美國參議員蒙德爾列舉的數字說，在美國醫院的四萬一千一百〇二名駐院醫生和見習生中，有一萬〇九百七十四人是在美國以外的國家和地區醫學院中畢業的。其中又有八千是來自最需要發展醫藥衛生的落後國家和地區。在科學和工程師方面，據說從一九五六年到一九六三年期間，已獲得在美國永久居住的科學家和工程師共七千多人，其中屬於亞洲各國和地區的有四千一百多人。

這篇短文的作者認爲，由此可見，美國的所謂人才濟濟，根本是得助於別的國家民族，特別是亞洲方面。他說，「美國一方面用鈔票和技術援助開發中的國家和地區，一方面卻奪走他們最需要的頭腦，事情的矛盾莫過於此。」

又據台灣「新生報」三月二十日報道，蔣幫「敎育部」高敎司長」張兆呼籲「台灣青年到歐洲去」。他說「國際舞台上朋友愈多愈好，單靠一兩個朋友太過冒險，不夠安全。……應該改變重美輕歐觀念」。又說「歐洲大都市目前開發的中國餐館已增多，在歐洲找餐館工作並不困難……」，兩文中的字裏行間，都透露了美蔣在這方面的矛盾。

·李勛·

美侵越戰爭輸定了

——和台灣將軍官兵談形勢

北京紅衛兵戰士　宇澄

狠狠地打擊美國侵略者，使美帝玩弄的種種陰謀詭計，一個接着一個地宣告了破產。

正是在這種情況下，美帝國主義者惱羞成怒，它在越南的末日正在加速來臨，於是狗急跳牆，作垂死掙扎，露出了戰爭瘋狂的猙獰面目，追一步加緊策劃擴大侵略越南，並企圖在東南亞發動新的軍事冒險。不久以前，美帝頭子約翰遜親自出馬召開的關島會議，就是這樣一個殺氣騰騰的戰爭黑會。約翰遜供認，會議的首要議題，就是越南戰爭升級。

這些瘋狂的戰爭叫囂和侵略行徑，並不說明美帝國主義的強大，而是它虛弱和內心恐懼的表現。關島會議是約翰遜這個在越南戰場上輸紅了眼的賭徒，在一年多的時間裏，第三次擴展戰爭會議，自主持的擴大戰爭會議。繼一九六六年二月的檀香山會議，從一九六六年十月的馬尼拉會議，每開一次會，越南戰場就擴大一次。

美帝國主義這隻紙老虎在侵略越南的戰場上被越南人民戰爭的火海中，已經被燒得焦頭爛額，並且將繼續遭到可恥的失敗。然而它並不甘心失敗，它還在作垂死的掙扎。毛主席說：「搗亂，失敗，再搗亂，再失敗，直至滅亡——這就是帝國主義和世界上一切反動派對待人民事業的邏輯，他們決不會違背這個邏輯的。」美帝在侵越戰爭中，也決不會追肯退一退的，直到它全部化爲灰燼爲止。

「以戰迫降」宣告破產

美帝國主義爲了挽救它瀕臨失敗的命運，一直在瘋狂地玩弄和推行它的反革命兩手政策；用擴大轟炸和加強戰爭「升級」來推行它的「以戰迫降」的陰謀，用鼓吹「和平談判」的煙幕來掩蓋它擴大侵略戰爭的罪行。「戰」也罷，「和」也罷，一言以蔽之，就是美帝一直賴在越南南方不走，要越南人民在它的屠刀下屈膝投降。但是英雄的越南人民是嚇不倒的，也騙不了的。他們下定決心，不怕犧牲，堅持抗美救國的鬥爭，……

實從兩年前的每年五十八億美元增加到現在的二百多億美元，彈藥的消耗達到每月一百七十一噸炸彈，一億發步槍和手槍子彈的天文數字。美國侵略軍還是處處挨打，傷亡慘重。在越南北方，美國飛機被擊落擊毀，損失慘重。隨着美帝國主義在侵越戰爭中的不斷失敗，它的各種致命的戰略弱點正被赤裸裸地暴露出來：它失道寡助，兵力不足，士氣低落，後方太遠，供應困難，軍費扶搖直上，財政經濟百孔千瘡，美國國內人民反對侵越戰爭的浪潮日益高漲，美帝國主義統治集團內部矛盾加劇，等等。美帝國主義所進行的侵略戰爭的非正義性，注定了它必然失敗的命運。

毛主席說：「反動勢力的力量雖然強大，但是反動勢力的鬥爭是不可能勝利的，因爲他們是一種正在走向衰亡的勢力。」正是這樣，越南人民越戰越強，越來越接近於最後勝利；美帝國主義越戰越敗，越戰越慘，越來越接近於最後失敗。可以斷言，越南人民把美國侵略者徹底趕出越南國土，取得抗美救國鬥爭的徹底勝利的日子，必然會到來的。

中國和越南是唇齒相依的兄弟鄰邦，中國人民一直遵照我們偉大領袖毛主席的教導，把支援越南人民的革命鬥爭，看作是自己應盡的國際主義義務。山可崩，地可塌，中國人民全力支援越南人民抗美救國鬥爭的決心是決不動搖的。不管出現什麼情況，冒多大風險，中國人民將不惜作出最大的民族犧牲，堅決支持越南人民的正義鬥爭。

你們要認清形勢　掌握自己的命運

我們紅衛兵是在史無前例的無產階級文化大革命中誕生的。毛主席是我們的紅司令，我們是毛主席的紅小兵。我們讀毛主席的書，聽毛主席的話，按毛主席的指示辦事。我們是愛國主義者，我們又是國際主義者。我們紅衛兵和中國人民解放軍以及全中國人民一道，正按照偉大統帥毛主席和他的親密戰友林彪副主席的教導，密切注視整個形勢的發展。並百倍警惕，嚴陣以待，早已作好了一切準備，只要偉大統帥毛主席一聲令下，我們就立即行動，只要越南人民需要，只要我們英雄的越南人民並肩戰鬥，堅決和越南人民團結在一起，戰鬥在一起，勝利在一起，徹底打敗美國侵略者。

在這裏，我們還要嚴正指出，最近一個時期，美帝國主義接連派出美軍駐太平洋司令夏普，第七艦隊司令海蘭、駐聯合國大使戈德堡、遠東事務助理國務卿邦迪等頭目到台灣，同蔣匪幫頭目勾結密談，美帝派遣飛機連續侵入我領空，進行挑釁活動；與此同時，台灣蔣匪幫也在緊鑼密鼓，妄圖以及美帝加緊擴大侵越戰爭，並欲趁文化大革命運動更加勝利深入發展之際，渾水摸魚，趁火打劫。必須指出，美帝國主義和蔣匪幫的算盤顯然是打錯了。如果美帝國主義和蔣匪幫不自量力，膽敢以身試法，那是自取滅亡，我們正好來個大掃除，痛快淋漓地殲滅一批敵人，作爲台灣同胞宣洩他們積壓已久的仇恨。鐵腕之日，也就是它們徹底滅亡之時。台灣將軍官兵們！跟着美國主義和蔣匪幫一起等待滅亡，就是死路一條，你們應該認清形勢，掌握自己的命運，寧以自處。

美蘇勾結狼狽爲奸

美帝國主義所以在侵略越南的戰爭中如此猖狂地進行軍事冒險，是由於它得到了蘇聯修正主義領導集團的配合，同時也是由於它得到了蘇聯領導集團真心實意的幫助。蘇修和美國合作共同反華，反共，反人民，在越南問題上，他們一唱一和，一個在東南亞放火，一個在南亞點火，製造一個「神聖同盟」。蘇修領導集團打着「支持越南人民」之名，行「大出賣」之實，一面高唱所謂「和談」，以致迫使越南「停戰」的同時，它們還利用「援助」，玩弄欺騙花招，暗中與美帝勾結，散佈「談判」的陰謀詭計，並且還敵出了經濟援助的「援越物資通過受阻」的謊言。公然挑撥中越兩國人民的兄弟關係，以達到出賣越南人民抗美救國大業的罪惡目的。

正是蘇修領導集團這一系列的叛賣行徑，大大鼓勵了美帝國主義的戰爭冒險。深深傷害了美國統治者的侵越戰爭頑固叫囂，蘇修頑固堅持的叛賣行徑，已經達到何等喪心病狂的程度！

美帝國主義所以在侵略越南的戰爭中一次次地挨打，它所採取的「升級」，都會招致一次更大的失敗。

越南人民不畏強暴　抗美鬥爭大好形勢

擁有美國軍隊虎狼，更無數殺人機器，敗於勝利的人民，越南人民是英雄的人民，是不畏強暴，敢於鬥爭，敢於勝利的人民。越南人民面對着全副武裝、殘暴的法西斯強盜，面對着全身都被武裝起來的美國現代化武器裝備的帝國主義侵略軍隊，充分地顯示了英雄人民的本色，毫無懼色，從不退縮，高高舉起人民戰爭的偉大旗幟，進行着英勇不屈的鬥爭，形成了什麼力量也打不破的眞正的銅牆鐵壁。自前，在越南人民抗美救國鬥爭的戰場上，是一片大好形勢。在越南南方各地，捷報頻傳，儘管侵越美軍人數從一九六四年的兩萬三千人增加到最近的四十三萬八千人，用於越南的軍費……

中國人民堅決不渝支持越南正義鬥爭